夕刊
京城日報
夕刊一部　定價金五錢
印刷兼發行人　編輯人
京城府太平通一丁目三十一番地
發行所　合資會社京城日報社

寄贈
14.11.15
…圖書館

怯える中歐の中立國

喜久井　茶寮の　ふぐ　電話本局…

白も嚴重に防衛

【ブラッセル十日同盟】ベルギーでは萬一を慮り獨國境よりの鐵道道路は既に完全に軍隊によつて管理されてをり北部ベルギーのアルベート運河の橋梁には悉く堡壘が仕掛けられ嚴重警戒に當つてゐる

十三日迄の期限附で
獨、和蘭に最後通牒か
海、空根據地を要求

【寫眞】（上）國境を衞る和蘭の兵士（中）スイス山岳兵（下）國境へ向ふ白耳義騎兵

【ロンドン特電】【十日發】デーリー・ミラー紙ブラッセル電によればドイツ政府は十日オランダに對し海空根據地を要求せる十三日迄の回答期限附の事實上の最後通牒を發したといはれる

【ニューヨーク特電】【十一日發】ドイツは休戰記念日の十一日午前十一時を期してオランダかベルギーかの國境を越え一擧に西部戰線を突破大進軍を決行するであらう、ヨーロッパの十一日午前十一時はニューヨークの同日午前六時、東京午後八時でニューヨークの新聞紙タイムス・スクエアーは今や重大の緊張に包まれてゐる

白、緊急閣議を開く

【ブラッセル特電】【十日發】ドイツ、オランダ、ベルギーなどの諸勢と共に切迫しつゝある事態に鑑み、ベルギー政府は十日午後より緊急閣議を開催、諸般の對策を嚴重協議した

重大戰局進展を豫想
佛國側警戒

【パリ特電】【十日發】歐羅巴の事態は極めて重大な變化を示してゐるため正確に將來を見透すことは不可能であるが、更に今後四十八時間以内に去る九月上旬の戰爭勃發以來最も緊迫した重大戰局に突入するか否かが決定されるであらうと見られてゐる、オランダはドイツ側から最後通牒を突き付けられたとの風說も流れてゐる模樣であるが、一方ベルギー側に對してドイツ軍は二兩日來再三西部國境を侵犯を行つてゐる、和蘭國政府筋では從來ドイツのやり方を見ると一般に十二時の夜半を選んで勝手な行動に出るのを例としてゐるから、十一日夜から十二日朝にかけて事態重大化の惧れが最も濃厚であるとしてゐる

和平を要請
敎王廳大使と總統に

【ベルリン特電】【十日發】十日正午ヒトラー總統はベルリン駐箚ローマ敎王廳オルシニコ大使の來訪を受けた、右はオルシニコ大使が同平和への最後の希望を繫ぐローマ敎王ピオ十二世の內命を受けて眞相調査を要望すると共に、一方ドイツ政府に對しても同樣の手段を執るとの話を十日發表した

衝突事件調査
和、獨に要求

【アムステルダム十日同盟】九日獨蘭國境のフェンローにおいて發生した衝突事件に關しオランダ政府はこれを重大視しドイツ側の重大犯罪行爲と看做し、その眞相調査を要求することを發表すべきであると共に、更に示す如くオランダに對する侵略は結局常に失敗に終つてゐることを警記すべきである

和蘭侵略は常に失敗
英外務省警告

【ロンドン特電】【十一日發】ドイツ軍がオランダ國境を突破するのは最早時間の問題と見られ、刻々に增大する不安の裡にある英國外務省は十日左の如き警告的聲明を行つた

ドイツが實際に中立國侵犯の擧に出るならばそれは世界の道德と輿論を無視するものであり、その結果ヒトラーは當然非難された上にオランダが獨立を維持するか否かはヨーロッパ全體にとつて如何に重大なものであるかは敢へて强調する必要もあるまい、歷（以下略）

スイスも動員完了

【ジュネーヴ特電】【十日發】ベルギー、オランダ兩國境方面の事態險惡化に鑑み十日スイス政府も亦早急に動員を完了すべくその準備に着手した模樣で、國內の輿論は一致して右政府の態度を支持してゐる、一方同國政府はイタリーからの外交援助にも名分の緊みを置してゐる、たゞ二十歲より四十歲迄の男子で、先に兵役に服したものは十日再び召集を受け身體檢査を行つた

ヒトラー總統に御見舞電報御發送

【東京電話】天皇陛下には去る八日ドイツ、ミュンヘンにおけるナチス記念式場爆破事件に對してヒトラー總統が被害を免れたに對して御見舞電報を御發送遊ばされたが、これに對して同總統より答電があつた

白、空襲警報を發す
萬一に備へ國民に注意を喚起

【ブラッセル特電】【十日發】ベルギー防空司令部は十日午後八時卅分ラヂオを以て今次大戰以來最初の空襲警報を行つた後、次の如く空襲に對する市民の注意を喚起した

空襲警報は敵機襲來の十分前に發せられるから市民諸君は警報のあり次第直ちに防空壕に避難し得るやう十分訓練して置くと同時に各自の衣服食料を常に整備して置かねばならぬ

殷賑產業方面には
强制的に貯蓄勵行
委員會で決定
旱害を考慮各道割當額を改訂

戰時經濟國策のため總督府では本十四年度劃々三億貯蓄の目標を確立、積極的運動に移し、九月末迄の上半期貯蓄增加額は既に一億九百萬圓に達したが本年は南鮮地方不曾有の旱害に見舞はれた關係上各道への貯蓄目標割當は再檢討の必要に迫られこの程來、貯蓄獎勵委員會に於て審議中のところ、之を決定したので、十三日各道知事に對し改訂割當額を通牒し、全鮮一丸となつて三億目標達成に邁進せしむることゝなつた、而して今回の改訂については忠南、忠北全南、全北、慶南、慶北の六ケ道は旱害被害を考慮に入れ當初の割當より減額し、京畿道は旱害を受けたと雖も殷賑產業關係者の多いことを考慮におき減額して居らず新興鑛工業殷賑產業の發展しつゝある咸南北兩道へは割當を增額してゐる、尙各道に對する改訂割當額は各道に對して本府が期待する最低額を示したもので、各道知事において地方事情を加味した獨自の見解に於て改訂割當額以上の貯蓄增加を圖ることは差支へなしとしてゐるが、無理の伴はぬことを希望してゐる、何れにせよこの改訂割當により鑛工業關係者を初めとする殷賑產業方面には相當强制的貯蓄が行はれることになるう因に四月一日より九月末日までの各貯蓄機關への預金集中成果は左の通りである（單位千圓）

郵便貯金	一一、一三七
簡易保險	五、七八三
銀行預金	四九、七一五
金融組合	二〇、四七一
信託	九、二九一
東拓	三、三〇六
無盡	四、四九一
保險會社準備金	五、五一九
合計	一〇九、七一三

獨、羅直通鐵道
愈よ近く開通

【ベルリン特電】【十日發】ドイツ、ルーマニア兩國の貿易上重大の意義を有するドイツ・ルーマニア間直通鐵道は上部シレジヤ、ベンベルグ及びツェルノフィッテを經由するもので近くその開設を見るものである、このドイツ、ルーマニア間直通鐵道の計畫はすでにソ聯の贊同を得たものであるが路線の一部が新しくソ聯領となつた土地を經由するため路線が斷續に適合しないといふ不便がある、從つてヒトラー總統に平和要請の重大進言をなしたもの、如く、また右進言の內容は過般のオランダ女王ウィルヘルミナ陛下にベルギー國王レオポルド三世の平和提議に對し該國側が積極的支持をなす結果と見られるかに能率が上るものである

獨機擊墜否認
白國政府發表

【ブラッセル特電】【十日發】十日早朝ドイツ、オランダ、ベルギー三國々境附近リンブルレグ上空においてベルギー領內に飛來したドイツ飛行機一機が、高射砲のために直ちに擊墜されたとの報が行はれてゐるが、ベルギー政府は右事實を否定し次の如く發表した

昨九日夜外國飛行機がベルギー上空に飛來した事實はあるが、

獨の怪放送所
英佛側所在搜査

【メキシコ市十日同盟】メキシコ市に在る英佛側筋に中立國の諜報機關は獨の怪放送所がメキシコの國內から各國艦船の動きを獨の潛水艦に通報してゐるとの情報を得目下右怪放送所の所在を搜査中である、この送信機は非常に强力なもので太平、大西兩洋の艦船に對しても送信可能といはれてゐる

メキシコに

十日にはかかる事實は絕對にない、もし來たとしても夬て不良ため機影の發見は到底不可能であつた

ソ芬交涉繼續

【モスコー十日同盟】ソ芬交涉は九日の會談に於て再び難關に乘上げるに至つたが會談決裂に終つたのではなくパーシキヴィ、タナー兩代表は依然モスコーに留まつて本國政府から新訓令の到着するのを待つてゐる、從つて會談は少くとも十一日迄は開催され得模樣だが、ソ芬兩國代表とも交涉の決裂を避けるため最後の努力を傾けるものと見られてゐる

鐵道、厚生兩大臣
補充に乘出す
阿部首相の事前工作完了

【東京支社電話】阿部首相及びその側近は鐵道、厚生兩大臣補充については前回の失敗に鑑み愼重に各方面と工作を行つてゐるが、既に金光前相には政友會の意向を聞き、永井鐵相鐵道大臣には民政黨方面の意向を質し、小原內相もしかく困難に補充を行ふのには困難なものがある、この間に處し阿部首相が如何に乘り切るかは注目されてゐる

米船の移籍
決定せず
米大統領言明

【ワシントン十日同盟】問題のアメリカ船舶のパナマ船籍移轉に關しルーズヴェルト大統領は、本日の新聞記者團との會見において左の如く說明して注目を惹いた

アメリカ船のパナマ船籍移轉は未だ決定してゐない、從して中立法の改正によつてアメリカ船舶がヨーロッパ交戰地域に就航不能となつた航路を目下檢討中である、他の航路は大統領は右會見に於て英米バーター協定に基き米棉の輸送をイギリス船が取扱ふ點に關し目下國務省がイギリス政府と交涉中なる旨言明した

朝鮮商議專任會頭に
矢鍋氏推薦か
專任理事設置も確實

朝鮮商議の會頭問題は十日の緊急臨時總會に於て一應提案を撤回し朝鮮商議と京城商議の會頭分離に原則的に承認し、愼重協議することを滿場一致決定し散會近く新會頭の選任を行ふことゝなつた、總督府では戰時經濟體制化に伴ひ、朝鮮商議をして本府の代行機關たらしむる必要に迫られてゐるので、その場合朝鮮商議の會頭が京城商議の會頭を兼ねることは不合理であるとの見解の下に分離を希望してをり、十五年度本府豫算に朝鮮商議への補助金一萬五千餘圓を計上してゐる、かゝる準備の狀勢により商議側もこの本府の希望に沿ふこととなつたのである、而して會頭選任に當つては本府も商議側に協力することを明言してゐるので、商議側が本府に後任推薦方を希望する場合は、本府で適當な人物を推薦するものと見られる、朝鮮商議の會頭は各方面から第一流人物を迎へるべきであるとの說が有力に唱へられてゐるので果して何人に白羽の矢がたてられるか興味をもつてみられてゐるが、一般には專任會頭としない場合有力候補としてあげられてゐるのは賀田直治氏、人見次郎氏及び矢鍋永三郎氏の三氏である、然し專任會頭としなければ分離の意義は稀薄となるから、專任會頭としては矢鍋永三郎氏が最も適任とされてゐる、なほ朝鮮商議の理事も京城商議と分離し、專任理事を置くことは確實である

本府は專任希望
人選の相談にも應ず
井坂商工課長語る

朝鮮商議會頭問題に關し井坂商工課長は次の如く語る

統制經濟の運用が强化されるに伴ひ役所の仕事は民間團體殊に朝鮮商議の協力を益々必要とすることになるので本府では中小商工業者に對する補助も十五年度豫算に要求してゐるので之が決定すれば全鮮の商議に商工相談所を設置するつもりである、そのときには朝鮮商議が主體となつて補助して朝鮮商議に一括して本府の代行機關とも云ふべき重大役割を擔つて貰はねばならぬことゝなるが會頭が兩者を兼ねてゐる場合は非常に責任過重にもなるし又、國家の仕事をやる場合朝鮮商議の會頭が地方の利益を代表すると見られることは甚だ困る、かう云ふやうな關係から本府としては兩會頭を兼ねないことを希望するのである、朝鮮商議は自治團體であるから私の方で干涉するものではなく希望をのべて置いただけで會頭の人選については本府も協力することを明言して置いたので商議側で相談を持ちかけて貰へれば、應じよう推薦もせよと云へば努力する考へだ

西部戰線戰況公表

【パリ十日同盟】フランス軍司令部發表＝十日西部戰線の二ヶ所で敵軍の攻擊が行はれた、但し孰れも何れも他に前進したが我前哨兵の銃火を浴びて退却した、なほ敵の飛行機の活動は活潑であつた

人

◇大竹內務局長　滿洲國省長會議に出席中のところ、十一日午前八時三十分京城驛着歸任

◇池邊龍一氏（朝鮮商事株式會社々長）新任挨拶のため十一日本社來訪

◇堀江吉之助氏（同社專務取締役）同上

時の鐘音

食糧問題に關しては、陸軍でも重大關心を持つと陸相いふ。

×

その食糧問題の根源は米、朝鮮でも玄米一石當り五圓上げと發表する。

×

米價が騰貴したと目先きに囚はれず、これがために出廻りの澁滯になるべき手を考へよ。

×

そして、台所では節約をして行けば、食糧問題も當座の解決はついて行く。

×

今度は水原に、國旗掲揚を仰いで誤目した少年配達員あり。

×

それが半島少年であるところに、一入感を深く覺える。

マツダ眞空管
生きた音
美しい音
マツダ

三國志（61）
桃園の卷
吉川英治作　矢野橋村畫

檻車（一）

〔…〕兵はあつて、官職はない。劉備は、その兵はあつても、官旗を持たない。そのために玄德の軍は、どこ迄も、私兵としてしか扱はれなかつた。

（よく戰つてくれた）

と、恩賞の沙汰か、犒ひの言葉でもあるかと思ひのほか、休む遑もなく、

（こゝはもうよいから、廣宗の地方へ轉戰して、盧植軍を授けにゆけ）

と云ふ朱雋の命令には、玄德は素直な性なので、承知して與つたが、關羽も、張飛も、それを聞くと、

「えつ。すぐに此處をたてといふんですか」

と、憤つとした顏色だつた。殊に張飛は、

「酷しからん沙汰だ。いかに官軍の大將だからと云つて、そんな命令をおうけして來る法があるものか。昨夜から無戰苦鬪してくれた部下にだつて、氣の毒で、そんなことが云へるものか」

と、憤懣し、

「長兄は、大人しいもんだから、…」

…部下の士民の面會人などの眼から見ると舐めやすいのだ。拙者が掛合つてくる」

と、劍を摑んで、朱雋の本營へ出かけさうにしたので、玄德よりは、同じ不滿を抱へてゐた關羽が

「まあ待て」

と、張飛を抑へた。

「ここで腹を立てたら、折角、吾々が官軍へ協力した意義も武功も、みな水泡に歸してしまふ。都會人の奴らは、元來、我儘で思ひ上つてゐるものだ。然し、默つてわれわれが國事に盡してゐれば、いつか誠意は天聽にも達するだらう。眼前の利慾に怒るのは小人の業だ。われわれは、もつと高い理想に向つて邁つたはずぢやないか」

「でも腹にさはる」

「感情に負けるな」

部落を通れば、土民までが馬前にする。——その土民等を賊の害から救つて、安心樂業と生業の下から救つて、官軍を勝たしてやらうといふ吾々の精神であるのに……その見すぼらしい輜重的な裝備を見て、

「何ちや。吾軍でもなし、賊軍でもないのが、そろ〳〵通りよる」

などと、淵なたに手をかざし合つて、輕蔑するやうな眼をあつめながら見物してゐた。

けれど、劉備の玄德、張飛、關羽の三人だけは、人目をひいた。威風が道を掃つた。士民等の中には平伏して拜する者もあつた。

排されても、輕蔑されても、鄭重に…禮はいづれにせよ、氣にかけなかつた、自分が姻に慣いてゐた頃の氣持を以て、土民の氣持を理解してゐるからだつた。

「無理なやうだ」

「分つた。分つた。もうそれでいいだらう」

靜く宥めて、

「劉兄。お腹も立ちませうが、戰いに世の中の一部です。關羽はこんなことはありがちでせう。即刻、この地を引揚げませう」

ついでに關羽は、玄德の遅疑をもさう云つて慰めた。

玄德は元より、さう腹も立つてゐない。飯へるとか、腹が減つたとか、二人は云つてゐるが、彼自身は、生來の性質が樂觀的にできてゐるのか、實際、朱雋の命令にしても、さう無禮とも無理とも思へないし怒る程に、顏色を變されてもゐなかつたのである。

兵には、一眠させて、せめて兵糧もゆつくり攝らせて、夜半から立德は、そこの陣地を引拂つた。

きのふは西に戰ひ。

けふは東へ。

毎日、五百の手勢と、行軍をつゞけてゐても、私兵のあわけなさを、泌々思はずにゐられなかつた。

果然大評判!!
長篇讀切傑作
日本一
小說讀むなら
講談俱樂部
十一月號
十字星
不良ながら弟は弟、肉親の血は相呼ぶ！
純愛に泣く白衣の天使！
運命の皮肉は彼女が看護する患者が、弟にかゝりあひある今を時めく某政治家の御曹司であらうとは……
靑春淚多し、父もなく母もなき姉弟の運命悲曲!!
大評判!!
講談俱樂部
十二月號
いよ〳〵大評判の現代小說
黑白
菊池寬
運命の麗子が生きる道は何？
讀切傑作
長田幹彥
木見八段對金子八段
決戰記
一ル八段鬪將奇大激戰
讀切傑作
南部の浮浪鴬
土師清二
母と父無し子恋愛の身の素性、近來稀有の快讀物!!
現代小說　母の行く道　山岡莊八
時代小說　風雲將棋谷　角田喜久雄
時代小說　美女櫻　大佛次郎
探偵小說　暗黑星　江戶川亂步
時代小說　清正の姬　鷲尾雨工
讀切傑作　燃ゆる移民船　十一谷義三郎
見よ!!　嵐の大洋に移民船を救ふ大和魂!!
粗忽の釘　小田切…
とてもたまらぬ面白さ（滑稽落語）
愛妻かつら　金…
ほがらか夫婦喧嘩（滑稽落語）
時局早わかり　林…
讀切傑作
勇吉の父
加藤武雄
運命の子の出征に賭ける勇の國の感激の物語
鐵の花嫁
竹田敏彥
膺人と求婚者との意外な關れ、爲に本番合!!
人物小說
小村壽太郎外相
外交界の大巨人ボーツマスの大舌戰!!
俠客講談
輪島の千代藏
神田ろ山
三國峠の大喧嘩とても面白い輪島の千代藏の爽快の一席
歐洲大戰の眞相を語る座談會
英獨は？米國の底は！獨乙は？本への影響は？大戰はながびくか、斷界の權威が交々日語る大座談會!!
特輯
赤穗義士秘錄
雪の子別れ
下男に住み込む　赤穗三本大原の子別れ
內藏助の意外
人の心を知り抜く內藏助に意外の出來事
十二月號
大賣行
お求めはお早く願ひます
定價七十錢
大日本雄辯會講談社發行

"足"にしびれ切らし 京電に府尹から要求書

但し府民も成るべく歩け

交通調整に"府の斷"

タクシー合同によつて自動車は動かず、しかも京電は一向に改善の様子が見えず、このところ京城は全く交通地獄だが、さきに京城府電車、バス問題調査委員會から實行を委任された電車バス改善實行委員會に高橋京城府尹は十一日附をもつて京電に對し左の如き嚴重なる要求書をつきつけると共に、高橋府尹は精動京城聯盟理事長の資格をもつて各町總聯盟、各種聯盟の愛國班に對し、府民の交通道德を徹底し、近距離のものは健康向上の見地からなるべく徒歩主義を勵行させ電車、バス車内に精動京城聯盟理事長の資格で交通道德を強化するポスターを掲げさせる外、甘蔗京畿道知事、鹽原學務局長に對し各中等學校以上の學校長に學生の徒歩主義の勵行方を通牒するやう要請、交通調整全般に亘り積極的に乘り出した、提出した要求事項は次の通り

一、車台輸入增加計劃書を作成し來る廿日までに京城府尹に提出すること

二、現在の狀態における全能力を發揮させる具體的方法を至急立案し、來る二十日迄に京城府尹宛に提出すること

三、合同タクシー現狀に鑑み、運轉時間の延長計劃を樹てること若し運轉時間の延長不能の節は午前一時を期し全線に亘つて一回（往復）運轉して貰ひたい

四、サービス改善、車内の清潔計劃を樹てたゞちに實行すると共に來る廿日まで計劃書を提出すること

五、配車、運轉系統、停車時間等に關し、急速に實現し得る合理的な改善方法を樹立、その程度、京城府尹宛報告すること

六、ラッシュアワーに對應する併行バス計劃を更に立案し來る二十日迄に報告すること

府尹から眞綿

京城府廳では、國民精神作興週間第五日目の十一日、家庭報國日に當り職員家族中八十歳以上の高齡者二十名に對し高橋府尹から眞綿一包づつを贈呈した　最高齡者は都市計畫課土木工手金憲植氏の祖母八十七歳の崔李□さんである

御進物の府土産は 富田商會へ

愛國日は休業 百貨店組合自肅

百貨店委員會ではさきに愛國日は自肅開店することに決定したが、その後精動京城聯盟の申入れにより十日改めて委員會を招集、愛國日には自肅休業することに決定した

ノーベル文學賞・シランパ氏に

【ストックホルム十日同盟】スエーデン科學學士院は一九三九年度ノーベル文學賞をフィンランドの作家エミール・シランパ氏に授與することに決定、十日この旨發表した

合計・一千餘歳

腰は曲つても誓詞は眞つすぐ 總督さん敬老の一日

國民精神作興週間第五日の家庭報國日、敬老精神を發揚し南總督夫妻は特例により龍山官邸に府內の八十歳以上の高齡者百名を招待して心からの敬勞の會を催した

集つたお爺さん、お婆さんは今年九十三歳の武吉源次郎氏をはじめ次は九十一歳の成濬の金容寬、申鳳林氏ら、百名で南總督夫人と一緒にカクシヤクと出席すればこの日南總督は珍らしくも軍服姿で一々出迎へ午前九時官邸を一巡した後官邸ホールの宴席に夫々着席

南總督夫妻を眞ん中にして右に川島朝鮮軍司令官、鈴木二十師團長が臨席、中村鎭海要港部司令官、鈴木二十師團長が臨み、次で宴席に移るや川島總督夫人をはじめ本府各局課長夫人が老人の中に入つてあれこれと接待をつとめ美しい敬老の情景をみせる、折柄南總督に迎へられて南總督は

『けふは寒いところを態々よくお出で下さいました、敬老といふことは道德の根源であり、朝鮮においてこの點が實によく守られてゐることは眞に結構なことだと思ひます……』

と挨拶をすれば最高齡者が一同を代表して答辭を述べると次いで咸南の李應載さん（九二）は總督の面前で曲りなりにもハッキリと皇國臣民の誓詞を朗誦して腰は曲つても誓詞は眞つすぐ……合計約一千歳の和氣アイ〳〵のうれしい會合だつた

寫眞＝皇國臣民誓詞齊唱と樂しい會食

民の誓詞を朗誦して感ぐましい內鮮一體の情景を描き出した、それより餘興に移り老人達は愛婦幼稚園兒による可愛い遊戲や舞踊、李王職の雅樂に和やかな一時を過ごし、お土産を頂戴して午後一時、お菓子など家山のお土産を頂戴してカクシヤクとして歸路へ……

漢江河畔に展く 實戰偲ぶ大爆破

愈よあす聯合演習！

秋色濃き漢江河畔に於ける壯絶な大爆破戰——工兵隊、步兵その他十九師團聯合の爆破演習は十二日午後一時から人道橋を中心に實施される、大砲の轟音をも凌ぐ爆音に轟き、水柱を天に沖して寄手の前面に爆破現場の見込みは既に漢江、敵後國民の興奮を呼ぶ心を此處に集め、參加部隊は張り切つてゐる、當日の演習項目は

一、伐木爆破 敵は漢江河岸に移動しこれを爆破して敵の通路、進路を阻む

二、列柱爆破 爆薬を用ゐてこれを爆破す

三、地雷爆破 人形、巻人形の假裝敵を地雷でぶつ飛ばす

四、障害物急造破壞筒 敵陣前の鐵條網を爆破して突撃路を開く、肉彈三勇士を偲ぶもので、これには步兵も參加

五、水雷爆破 敵前上陸攻略を行ふ、敵前渡河のため水中の障害物を爆破する水柱天に沖する壯絶な場面を現出す

當日の見學者の位置は漢江人道橋から鐵橋に通ずる堤防上、一般觀覽者は漢江神社參道附近、龍山方面、鷺梁津公園、その他見物者は婦人團體中之島公園、その他見物者は工兵隊では通行禁止區域を設け、爆破現場附近は赤、白旗で標示し開始は喇叭で、爛終了は三發打揚花火で示す

相互間の年質郵便は極力中止して戰線にある兵隊さんには是非々々送つてほしいと希望してゐる

新領土には困難

アメリカの南極問題

【ワシントン十日同盟】南極探險家バード少將一行はアメリカ政府後援の下に近く南極に上ることになつたが國務省は十日南極探檢に對する政府の態度を表明、一九二四年ヒューズ國務長官の聲明を公表し今回のバード探檢隊の場合にも適用されることを明かにした、卽ち南極で新たに發見される土地に對し「アメリカが主權を主張する爲には單に土地の發見のみでは充分でなく一定期間アメリカ國民が定住した事實がなければならぬ」との立場は現在も何等變化なく、從つて今回バード少將一行も新領土を發見し屆出條件を充たすためには暫くの間土地に隊員を殘しておかなければならぬとされてゐる

産金に一陽來復

割增金で"オ札"二百萬圓

金をほれくと政府は增産獎勵のための割增金制度を設定、十一日から實施したが、これが恩恵にあづかるところ多い産金日本の花形ゴールドラッシュの半島には新たに二百萬圓からのオサツが流れ込むものと見られ

この割增金は年度內産金額より增加した分に對し一グラム毎に二圓乃至一圓交附されるので、最近の産金資材勞賃等の値上りがひどいもので、買上げ値段が一グラム三圓八十五錢のまゝではこの頃グンと儲けが減つて來てゐたところに、こんどの割增金だ、年の分がカバーされますと一同に嬉しくなささうな顏をするが、やつぱり一時中だるみの産金業者がこゝに一陽來復するわけで非常に張切つてゐる

大したことも

實は嬉しい業者

右についてニコ〳〵の業者は語る

この頃は生産費が騰貴するのでゴールドラッシュなんて景氣のいゝわけには行かなくなつてゐた、これでは增産計畫の遂行が難しいと思つてゐたが割增金制度でやつと樂になつた、併し生産費の方は七割高くなつてゐるから一グラムにつき一圓七十錢引上げになると丁度産金五ケ年計畫當初と同じ採算になるわけで、グラム二圓の割增金ちやアそれ程滿足出來るものではありませんよ

自然に寫す 本一鳥直場

大阪南球リーグの野球覇者大阪鐵道チームを招聘、マニラに派して大野球チームと試合を遂行する計畫で派遣について先般正式招聘の交渉があつたこのほど正式招聘の交渉があつた日本野球聯盟はすでに今夏比島第二位カナダ軍を擊破し瞬く名聲赫々の巨人軍を招聘は同地スポーツ界で多大の好評をもつて迎へられてゐる

比島から招聘

わが籠球團に

【東京電話】比島籠球團では一月上旬行はれる同國スポーツ祭に關東

筆頭は語學文學

京城府民は秋に何を讀んだか 本府圖書館に訊く

"燈火親しむべき候"もそろく終りとなつて今年はだいたいどんな本が讀まれたか？京城府南大門通總督府圖書館での調べによると十月の閱覧者數は三萬一千六百三十七人で何といつても多いのが語學、文學で秋の讀書にピッタリくるものは何といつても文學らしく、次いで社會問題、經濟の順になつてゐる

一時トップを占めてゐた軍事讀物はその後ズッと凋落してやつと六位を占めてゐる、經濟といつても事變關係が多く、支那の經濟を取扱つたものが多く、キハモノ的のものから建設的なものに移行して來たことがハッキリと表はれてゐる、最近歐洲大戰が勃發してから徐々にヨーロッパ各國の解說書の声が讀み出されて來た、しかし大體に見て京城の讀書者の傾向は時局が變つても頗く讀書傾向も變るといふことがなくその移行は全くゆつくりとふり代つて行くことである、これは京城の人々の心が鈍いといふことか？それとも浮薄でなくどつしりしたものをもつてゐるといふのか？とにかく面白い現象である

年賀郵便

例年の通り

【東京電話】時局柄遞信省では、『年賀郵便はお早く』などと煩瑣的な運動は行はないことになつたが昨年の實績から見て相當多數の差出しがあると思はれるので今年も昨年通り十二月廿日から廿九日まで年賀郵便特別取扱を實施するとなつた、なほ郵便局では國內

伊大使の會談申入れで

危く"世界史"現狀を維持！

ヒ總統を狙つた爆破事件

【ベルリン十日同盟特派員發】大爆破事件の起つたビュルガー・ブロイ・ケラーの現場檢證は十日ベルリン各紙朝刊に一齊に發表され事件直後の生々しい慘狀を報じてゐるが、この報道から見て現場は豫想以上に慘憺たるもので用意強力な爆藥を用ゐて計畫的に製造されてゐたことが明瞭である

ヒトラー總統の演説の行はれたのは酒場の中央にある大廣間で、周圍に中二階の廻廊をめぐらし二階の打ち拔いた天井の高い宏壯な部屋で平常でも一千名近くの客を入れ得るといはれるがこの日は椅子、テーブルを取り除いてゐたのですし詰めとして三千名位參列してゐた模樣である

ヒトラー總統の演壇は入口左手の舞臺の中央部中二階の前方約二米の所に設けられてあつたが、爆藥はこの頭上の天井裏に設けられてあり爆發と同時に演壇背後左手の直徑一米以上もある大柱は木端微塵に碎れ、天井を支へてゐた太い鐵骨が吹飛ばされて支柱を失つた背後の二階廻廊十五疊位を面積にして五十疊敷程の廊廊前の三階の床はばつさりと床の上に突き落され演壇附近の一、二階に、すし詰狀態となつてゐた者は或ひは爆藥の直擊を受け、或ひはその下敷となり七十餘名の死傷者を出すに至つたものである、爆藥は現場から發見された破片から見て

時計仕掛の雷管を

付けた爆藥で極めて強力であつた、會場は數日前から嚴重な警戒が加へられてゐたので關係者以外の出入は不可能であり、且つ一般市民の爆藥入手を嚴禁してゐること、設置の場所、爆發時間などから見て當の事情に通じ且相當熟練と豫備を有するものと推定されてゐる、例年などは總統の演説は八時半開始され十時迄續けられるのを常とするがこの日はイタリー大使から翌九日午前中に重要會談の申込があり會談豫定を繰上げたのでヒトラー總統は僅に奇禍を免れたのであつた、犯人は一人か或ひは多數の組織を持つか判明しないので、現在迄のところ何等手掛りはないやうだが、獨政府は十日ヒトラー總統暗殺を目的とする特別調査委員會を組織し、現場から發見された材料を基礎として科學的捜査に着手したから近くその眞相が判明するものと見られる

救出に大童

松尾慘事の後報

【盛岡電話】既報岩手縣松尾鑛山の慘事被害狀況は十一日午前十時盛岡中央本町盛岡警察署の本社着電によれば『死者三十四名、負傷者五十名、行方不明三十九名、無事救出百二十三名』である、なほ同社では多數のソーダ、ライム酸素等の防毒藥品を現場に急送した

登樓暴れる

窃盜の僞學生

十日午前零時ごろ京城府新町一七番地□月に登樓した釜山生れ住所不定無職林□□（二〇）は、英子ことこ□□先さん（二□）を相手として、遊興中、午前二時ごろ敵娼のサービスが惡いとて亂暴をはじめ英子さ

東萊の友人殺し送局

【釜山電話】東萊部長安面□□里生れ、慶北盈德郡□□面新村□□□□（三）にかゝる傷害致死事件は檢擧され、事件の內容左の通り

被告朴仁淑は去る昭和八年十一月から東萊郡日光面□□里張相介（三〇）方に下宿してゐたが、昭和九年四月張の實母が歸宅したので隣家に飲酒後も夜遊びを續けてゐたところ、昭和九年六月五日午後三時ごろ同面飲食店朴永碩方で飲酒中張と行き合ひ飲酒の上喧嘩となり、張を押し倒して胸を踏みつけたゝめ張は同日午後十時ごろ遂に死亡したのでその儘行方を晦し滿洲北間島に逃れ商業に從事してゐたが、本年四月二十日所用のため六年目に東萊に歸つたところを被害者の實弟張禾介（三□）が發見し取押へて東萊署に突き出したものである

秋期醫師試驗

昭和十四年秋期醫師試驗第三部試驗は都合により十一月十四日より同十七日迄四日間毎日午後一時より施行することになつた、なほ成績發表は十一月二十日午後二時、合格證書授與は同日午後三時より擧行することに日取を變更した

吉田前貴族院議員

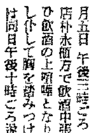

【大津電話】前貴族院議員（多額）吉田幸治郎氏は脊髓病のため滋賀縣高宮町の自邸で療養中十一日午後三時逝去した、享年六十九

十一日朝の天氣概況

高氣壓は蒙古方面にあつてその勢力が北支那黃海を經て半島に及んでゐる、低氣壓は黑龍江中流域に七五六粍のものがある、天氣は支那滿洲及び朝鮮は概して晴れ勝ち內地は九州地方は晴れてゐる外は曇勝ちである、鮮內の氣溫は例年に比し中部以南の西側は四度乃至六度低いがその他は平年並或は一二度低い

京城地方【今晚】晴【明日】同じ

仁川地方【今晚】晴れたり曇つたり【明日】朝霧がかゝる

京城溫度（十日）最高八度一最低零下二度九

切符の代りに暴行

京城府觀町七ノ二六職工裵石吉（二一）は午前一時半ごろ府內西大門町電車終點で乘務と電車を降りその まゝ歸らうとするのを京電の車掌察內崇仁町三二李□□さん（二□）が切符を請求するや、いきなり同君に暴行を加へ全治一週間の傷を與へた、西大門署では直ちに同人を逮捕、傷害罪で取調べ中

密航ブロ

【釜山電話】十一日朝釜山入港の九州郵船博丸で長崎縣對馬嚴原署から內地密航七十九名の一團が釜山水上署に送還されて來た、一味は去る九日夜釜山港外多大浦から密航を企て、對馬嚴原の海岸に上陸、ブローカーはそのまゝ逃走したもので水上署では各方面に手配ブローカーの行方を嚴探中である

カンフル死亡

病院助手過失か

京城府寒町三ノ六二東亞病院助手南愛卿（二□）は十日午後八時ごろ中林町二一六金昌富さんの妻病臥さん（二□）が姙娠四ヶ月の身で喘息に惱んでゐるのを診察し強心劑カンフルを三本注射したところ間もなく病臥さんは死んでしまつた、西大門署では南を醫師法違反及び過失致死罪で檢擧すると共に死體は城大法醫學室に委囑した、十一日佐藤教授の執刀で解剖に付されることになつた

お土産 とおみやげに 甘栗太郎

電車に牛が衝突

【釜山電話】十一日午前九時半ごろ南鮮合同電氣東萊線南行き第一〇二號電車が釜山鎭道路前から草梁町に向けて疾走中府內水晶町四六七番地路上で牛がセメントを滿載した牛車を曳きながらその前方を橫ぎつて電車と衝突、牛は重傷

やはり不祥廳

十日午後五時頃本町警察署員が本町一丁目五四かどや質店を巡察中服裝に不似合な品物を入質しようとする男があるので引致取調べると慶南昌原郡生れ住所不定無職高□□（二□）で京城驛待合室で靴數回に亙つて窃盜を働いてゐたことを自白した

主家の時計を盜んでドロン

京城北阿峴町二ノ二金俊洙（二〇）は府內元町一ノ二八ノ一八相光堂時計店小林□太郎さん方へ職工として雇はれてゐる中六日午後二時ごろ店の十八金側懷中時計（時價五百圓）を持つてドロン、九日午後七時ごろ自宅に立寄つたところを西大門署員に取押へられた

電車、トラックに追突

十一日午後一時廿分ごろ京城孔德町一三九電車道で元町三丁目トヨタ自動車工場職工□□□運轉のトラックの後部に西大門經由循環行電車が追突し電車は側面に九十四圓の損害

一百圓持逃げ

京城黃金町四ノ一四一具明書古物商方雇人府內阿峴町三ノ二〇金東順（二□）は九日歸宅の際、店にあつた現金三百圓を持逃げした、具さんから十一日龍山署に取押へ方を願出た

太田胃散 健康は胃から 太田信義藥房 本舖東京

ルーブ白粉 爽やかな香り。明朗な色調。健康な銃後婦人の必需品です 粉.42 .73 水.50 .73 全國百貨店 有名化粧品店藥店に有り。東京・上野 ハリキン興業

やわらかい 長生陶枕 健康は安眠から、今が一番氣持ちのよ… 朝鮮總代理店 京城本町 夏川茶舖 電本四八番 特約店御希望のお方は御申越し下さい

ゴメンネ ボクノ ダリコト マチガヘテ 和歌山市 松本カツチ

桃屋の桃の罐詰 生より美味しい 白桃、黃桃

公告 東洋畜産興業株式會社ハ昭和十四年十一月九日ノ臨時株主總會ノ決議ヲ以テ解散シタルニヨリ債權者各位ハ昭和十五年一月十五日迄ニ御申出相成度此段催告申上候右期間內ニ御申出ナキトキハ其債權ハ清算ヨリ除斥セラルヘキニ付此段御承知相成度候 昭和十四年十一月十日 京城府黃金町二丁目百九番地 東洋畜産興業株式會社清算人 今井□雄

精力強壯劑 茸トニク

醫學博士 鮫島義雄 鮫島産婦人科 電本二六二八 京城本町三ノ一八

京商同窓生謹告 慰靈祭 來ル十一月十六日（木）午後一時ヨリ母校講堂ニ於テ執行仕度候間御參列被下度此段御案內申上候也 追而御參列ノ方ハ來ル十一月十四日（火）マデ電話又ハ葉書ニテ御一報被下度候 昭和十四年十一月十一日 京城公立商業學校同窓會

學習に大切な 頭の藥 ノーシン

20th CENTURY FOX 12日1日限 爆擊隊 特別有料試寫會 50セン均一 北海の海洋に死を賭して敢然闘ふ若き士官の熱血とロマンスの感激篇 世紀フォックス特作・ジョン・フォード監督 リチャード・グリーン・ナンシイ・ケリー主演 プレストン・フォスター ジョージ・バンクロフト 共演 若草劇

新車屬第一回吹込み！ 幼き者の旗 「主題歌」本多哲 脚色 浪花節は ビクター 滿天下待望の名演！ 天中軒雲月

羽車ソース 健康は！ 先づ食慾から！ 朝鮮總代理店 信興棉花株式會社

コロムビア ルイーズの女 G・シャルパンティエ指揮 コロンヌ・ソロ管弦樂團 ¥13.20 コロムビアは名盤の時代

名月赤城山 これぞ聞かずして今日 流行歌の極めつけ！ 東海林太郎 ポリドール流行歌

地方綜合版

流れさうにもない筏　鴨江ダム惱みあり
新義州商議でも對策懇談會

【新義州電話】林木都市として過去三十年の歴史を持つ新義州では鴨綠江ダム建設による流筏問題に對しては多大の關心を拂つてゐるもの、水豐營林及び流筏當局の說明による「流筏には一切支障を來さぬ」との力強い約束に信頼して來たが、最近流筏路の設計に對して專門家の調査によると流筏に致命的の不安な點のあることが判明、このまゝ工事が進められることになれば木都新義州としてはゆゝしき死活問題となり、最近府民間に相當論議されてゐる事實に鑑み商工會議所でも放任し難く、十一日午後一時から同會議所樓上で木材商及び會議所役員の懇談會を開催したが、府民一般の關心も深いだけに關係者も多くその結果如何は注目されてゐる

警察部長ら空から視察

【新義州】服部平北警察部長は十日午後一時から小野高等課長と同乘愛國機「けやて號」で空から水豐ダムの現場工事狀況を視察した

開城にも穀物荷受組合誕生

【開城】穀物協會では開城商會その他の出都商が共同で出荷する米・雜穀の荷受をして府民への食糧配給を調整緩和すべく去る七日府内三十二軒の穀物業者を一丸とする開城荷受組合を組織、積極的に活動を開始することになつたが一般には大いに期待されてゐる、役員は左の通り

組合長金日永▲理事尹相秀・具文兒・金文熙▲監事崔濟瓚

〝伯樂〟は總督さんだ
咸南馬鈴薯にめぐる興亞の春　積極的の大增產計畫

【咸興】細川知事の「馬鈴薯食糧化」が咸興の米運動に拍車を放つてから、間もなく咸南馬鈴薯の南總督によつて「日本一の馬鈴薯」と折紙をつけられて斷然有名になつた咸南馬鈴薯、咸南の馬鈴薯が、いよいよ國策の花形として本格的舞臺に登場し、北鮮高地帶開發の一環として大々的增產計畫が樹立された……[illegible]

相手を殺す　お百姓の喧嘩

【咸興】三水郡[illegible]……喧嘩となり……[illegible]

京城で捕る　奉化の金密輸犯

【大邱】慶北金地帶奉化郡を中心とし[illegible]……十日午前十時ごろ一件書類と共に咸興地方法院へ送局した

阿片中毒の變態的發作　拔荷犯人送局

【咸興】西咸興驛構内の拔荷貨物竊盜事件につき咸興署ではさきに府内[illegible]を容疑者として取調べの結果……[illegible]……十九日……發作と判明……[illegible]

大麥を常食

【咸興】三水郡では[illegible]……へようといふのである

冬は駈け足
早くも咸興市内に　水道栓の故障續出

【咸興】冬は駈足……とうとう十日朝の凍結で府内各所に早くも上水道栓の凍結故障がどつと增えた、府水道課では、冬を迎へて今年は特に上水道の故障などを豫想して近く府内一齊に亘り上水道の檢査を行ひ、防寒對策を施すことゝなつた

鼻水たらして〝頑張るぞ!〟
零下十一度、なほ採煖できぬ新義州

【新義州】新義州地方は九日夜明から急に氣溫降下し、十日朝は零下十一度といふ本シーズンの最低記錄となつた、しかし燃料難で……[illegible]……をたらして頑張つてゐる、なほ屋外……[illegible]

一人は死亡　炭火中毒騷ぎ

【新義州】炭火中毒のはしり……[illegible]

遂に一千萬斤突破
慶北の棉花共販、激增の一途

【大邱】慶北道の棉花共販は最近激增の一途を辿り十日道農務課に到達した各郡よりの報告數量計は大體一千萬斤を突破した、その各郡別内譯は左の通り(單位斤)

▲達城四三三、〇〇〇▲軍威一〇〇、六九一▲義城三一五、五〇〇▲安東一、五八五、〇〇〇▲青松二五、四五九▲英陽四五八、三九九▲盈德八八、九三一▲迎日一三二、四三八▲慶州三一〇、〇〇〇▲漆谷四八、九四〇▲高靈四五〇、〇〇〇▲星州五六〇、八八三▲善山一六七、八九八▲金泉二〇〇、二六四▲尙州三三八、一〇〇▲聞慶三二〇、四〇〇▲醴泉一、一一五、四三三〇〇▲榮州八〇〇、〇〇〇▲奉化九五、〇〇〇▲計一〇、一四四、八七

咸南の痘瘡禍　三割の死亡率

【咸興】本夏以來咸南道内各地に痘瘡が蔓延し關係當局ではこれが防疫に大童であるが十月までの發生總數は三十八名で、このうち十二名死亡といふ死亡率を出してをり現患者は左記五名

朱顯相(咸興)宇都見信市(咸興)淀川綾子(咸興)李英均(咸州)仁田原増次郎(定平)

標識魚の放流
今年も約一萬尾　再捕者の注意を希望

【釜山】朝鮮東海岸における海のイワシ漁業の基礎的研究を行ふため釜山牧之島の本府水產試驗場では數年前から試驗船を漁場に派遣して各種の試驗を續けてゐるが、その重要なものゝ一に標識魚の放流がある
生きたマイワシの背鰭前方の背部に直徑五ミリの桃色セルロイド圓板に番號を記入しこれを銀線で結びつけて放流し一般漁船に再捕されるのを待ち再捕者から再捕年月日、場所、使用漁具の報告を得てマイワシの回游經路を實證するもので、昨年末までに主として日本海側から九州西岸方面で放流した數は六萬尾に達してゐる
再捕數は未だ少數で見るべき成績を擧げるに至らぬが、その一例を擧げると
昨年四月長崎縣平之島南端で放流した約八千尾中の一尾は同年十月沿海州オルガ灣で再捕されマイワシの中には日本海を南北に縱走するものゝあることが立證された
水產試驗場では今後多數のマイワシ標識魚を放流すべく既に本秋も試驗船鶚丸を北鮮に出動させて標識魚放流を行ひ、なほ漁業關係者各位に水揚されたマイワシの中にも注意してこの事業に協力せられたい、そして再捕年月日、場所、標識番號、使用漁具、再捕者住所氏名を明記し標識を同封して通知されたい、これは漁獲漁獲された標識魚も容易に識別出來るので一船何百萬尾といふ大量中一尾に過ぎない五ミリ、これでは人目につき兼ねるので同試驗場と希望してゐる、再捕者には同試驗場から記念品を贈呈のはず

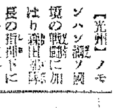

山本上等兵戰死
恨は深しノモンハン

【光州】ノモンハン濠ソ國境の戰鬪に加はり藤田部隊長の指揮下に勇戰敢鬪し部隊長が名譽の戰死をとげてから白濱部隊に編入、難攻の國境線を死守して護國の鬼と化した白濱部隊の一勇士、府内泉町一四三山本元輔氏の獨り息子歩兵上等兵良一君は昨年〇月〇〇の原隊から出征して溝國境の警備に當るべき武勳を樹てゝゐたが九日原隊から壯烈な戰死を遂げた旨發表された
良一君は光州南征警察業出身で銀父義輔氏は京城南征警道鐵から七年前現所へ移住し精白雜貨商を營んでゐるが同氏は良一君のことに左の如く語つた
六十日前に手紙があつたきりでその後音沙汰はありません、戰死はかねての覺悟です、本人もさぞ本懷でせう

詔書奉讀式

【平壤】國民精神作興に關する詔書渙發記念日の十日平南道内は國民精神作興週間第四日目に當り精動聯盟が主體となり各官、公、署を始め各聯盟一齊に詔書奉讀式を擧行、聖旨に應へ奉り愈よ決意を固めた、道廳においても午前九時道會議事堂に全職員が集合し國歌齊唱、宮城遙拜、默禱をなし石田知事が詔書を奉讀した後、石田知事の力強い訓示があり皇國臣民の誓詞齊唱、海行かばを合唱、同九時半奉讀式を閉ぢた

詔書奉讀式

【大邱】國民精神作興週間第三日の九日は「詔書渙發日」に當るので此日十七萬府民は戰線勇士の苦戰を偲び精神緊張の氣風を振ひ警品の回收などに努め、十日は詔書渙發記念日に當るので道及び府、その他府内各官公署、學校、諸團體では午前九時から詔書奉讀式を擧行した

五人組ロープ泥

【釜山】慶南昌原郡生れ府内草梁町金○蔡○(二三)ほか四名は七日午前十時ごろ、府内榮町海岸に繫留中の草梁町林熙斗氏所有船舶からロープ約百圓を竊取したほか四件約五百圓の竊盜を働いてゐたが、九日午後三時ごろ草梁町派出所の巡査に捕はれた

免稅額百九十萬圓
大邱稅監局の旱害調査了る

【大邱】宋管存の旱魃に遭遇した大邱稅務監督局管内では去る八日から旱害地免稅に關し、職員は大童で實地調査に當つてゐたが十月一杯で調査を完了したので愈よ來る十一月の地租徵收期から免稅を實施することに決定した、なほこれが免稅總額は大邱稅務監督局管内だけで實に百九十萬圓といふ尨大な額である

龍鐵柔道部　釜山で一戰

【釜山】龍山鐵道局柔道部選手十四名は來る十六日門鐵遠征の途中午後四時から慶南武德殿にて道警察部並に府内警察署聯合軍との對抗試合を行ふ

チンピラ三人組

【釜山】府内草梁町八二一金俊○(一七)外二名のチンピラは九月中旬以來北部釜山を中心に手當り次第竊盜を働けその被害四十一件約六百圓に達してゐるが、七日夜水晶町派出所で北部釜山警察署に檢擧された

〔釜山警察署に一網打盡された〕

滿洲的競馬に
新義州はお別れ　春からは本格的內地式に改正

【新義州】永い間明待されてゐた新義州競馬が來る春の第一回競馬より內地馬による本格的競馬に改正されることに內定した、從來競馬回數全部を行つてゐた、然るに競馬は無制限であるにかゝはらず騎手は何と同じ馬と同じ騎手が持つて來て同じ騎手が持つて來てもその結果は……[illegible]……新義州の競馬は全く死の狀態となつた、よつて組合理事長の七城となり、たまたま本府の方でもその必要を認め今後の競馬は國際滿洲國との關係を除去して京城、平壤の內地馬の競馬と提携し

汽車中で分娩　母子とも健全

【安東】新義州府……[illegible]……は本年七月平南鎭南浦へ出稼人夫として出稼ぎ中、去る八日歸郷の途中汽車中で……[illegible]

港の塵

▼……釜山府草梁町生れ住所不定、自稱三日釜山府廳前を徘徊……[illegible]……

▼……釜山府瀛州町生れ鄭鍾煥(仮)は九日午前八時ごろ府內大倉町……[illegible]……ガラス戶を破つて侵入、オーバ衣類等九點、價格四十圓を竊取逃走……[illegible]

番號を申告の事
不都合なタクシーの跋扈に　釜山にも非難の聲

【釜山】日下半島の觀光客京城府で……[illegible]……

オガ平

十四日平壤へ

【平壤】元鐵道大臣小川平吉氏は日韓併合三十周年記念……[illegible]……十六日午前九時より府內各所を視察、十六日第八列車にて歸京の筈

平壤手形交換
十月中統計

【平壤】府內手形交換所における十月中の交換高は二千五百七十七萬一千七百六十四圓(三萬六千三百十四枚)で本年累計九千六百十九萬六千四百九十圓(十三萬四千七百八十七枚)でこの中不渡手形二十一枚(一萬四千七百九十五圓)で十五人の不渡人員を出してゐる

必需品は共同購入

【大邱】郵便局職員消費組合では局員の……[illegible]……必需品を共同購入することになり從業員一同は喜んでゐる

青訓査閱

【大邱】公立青年訓練所では十三日午前八時半から商業學校で十四年度の査閱を施行する

急行料金拂ひ戻し
二時間半も遲れた急行〝大陸〟　平壤驛初めての珍事

【平壤】ダイヤ改正以來……[illegible]……十日は北京發釜山行第十列車〝大陸〟(午前八時四十一分着)が定時を一時間經過しても入構をしないので大騷ぎを起してゐる最中、九時三十三分着の新京發釜山行第八列車〝のぞみ〟が一時間四分も遲れて先着したので仕方なく入構……[illegible]……八圓七十五錢の急行料金を拂戾したが、〝平壤驛では開驛以來初めてのことだ〟といつてゐる

當分の間は假事務所で業務
新配電會社近く總會

【咸興】既報=咸南合同電氣の北鮮合同合併により新設された一千九十萬圓の大資本を擁する配電會社はいよいよ本社を咸興に設置することに決定したが、社長の決定と同時に近く咸興で總會を開催し直ちに業務を開始することになつた、而して本社事務所は現在の咸興商工會議所では狹隘なため他に新築されるが、それまで取敢ず事務所を求めてをり、これに伴ひ約六十名の社員舍宅の必要に迫られ、倂合同時の間に合はず當々協議中であつたが、十日午後三時から咸興商工會議所に於て……[illegible]……

浮かべ魚君
平壤釣友會で魚魂祭

【平壤】平壤釣友會と平壤每日新聞社では十一日午後三時から府內大照寺で〝魚魂祭〟を執行し大公望連に身を獻げた犧牲魚の靈を慰める

煙突の一齊調査

【釜山】……[illegible]……

三種教員試驗
合格者發表

【平壤】去る五日道廳で施行された平安南道の第三種小學校教員試驗の成績はその受驗者中であつたが九日發表され合格者は二十五名の合格者九十二名中次の二十五名の合格者を發表、同合格者には十一日更に實地試驗を行ふ
崔吉成、李允八……[illegible]……

出面事務監査

【新義州】……本道では管內各邑面一般事務監査を來る十五日から開始する

十月中貿易
南浦の輸移出入

【鎭南浦】鎭南浦港十月中の貿易額は輸出四十萬百十八圓移出は七百四十八萬……[illegible]……

取引は現金で

【全州】戰時下消費節約を眼目とする……[illegible]……

慶北金組辭令(十日)

乾川理事……[illegible]

咸南辭令

慶南辭令(十日)

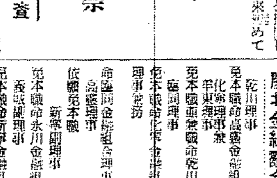

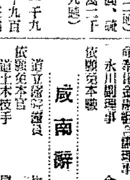

◇……ねばる相手を引き寄せて、先づ鮮かな腕れ難一本……[illegible]

◇……「僕の挑戰はちよつと惜しいんだ……、斯道既睨の意味でお偶挑戰といふ奴なんだから、……今日は足腰が痛いよ」とあつさり白狀【寫眞】【寫眞は……さん】

高價藥配劑　全快者發表の藥

肺病　ろくまく炎　肺尖カタル　藥
高價藥と安藥は百倍、二百倍もの差がある

梅毒藥

梅毒專門藥
有田音松責任製劑

りん病ばい毒は完全に治せ
有田音松

淋病患者は如何なる藥劑を最良とするか

厚生大臣を會長とし、……厚生省衞生試驗所封緘の治淋劑六種を主藥として配劑せる許可濟の治淋劑である

藥の有効無効　小便をば見ればわかる

有田ドラッグ專賣所々在地
京城　本町　平壤　釜山　群山　全州　光州　木浦　大邱　馬山　麗水　浦項　兼二浦　鎭南浦　海州　新義州　元山　成興　羅南

趣味と學藝

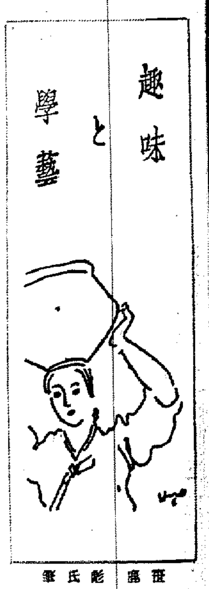

莊庸彭氏筆

朝鮮映畫とリリシズム
『新しき出發』に觸れて

徐光霽

最近朝鮮映畫を論ずる一部の人から『朝鮮映畫のリリシズム』を云ふ人がある。內地の映畫論壇で朝鮮を論つてゐる筈見恒夫氏が李圭煥氏の『新しき出發』を見て批評を書いたのを讀んだが、やはり朝鮮映畫のリリシズムを云々してゐる。

然らば、朝鮮映畫に本當の意味でのリリシズムが流れてゐたか？僕は斷言する。朝鮮映畫で本當のリリシズムを發見してゐないと。映畫にリリシズムが現れてゐるなら、それは一ツの映畫的ポエジイを持つてゐるなら、それは一ツの映畫的ポエジイを持つてゐるといひ得る。映畫におけるリリシズムはリーカル・カラーと美しい風景、もしくは山水の自然が表カット映畫に出てゐるにしろ、それを一と口にリリシズムとは云はれない。また映畫の畫が美しい畫を描いた樣なものであつても、その映畫を抒情詩的な作品とは云はれない。要は作品の裡に流れるストオリイが如何にエモーションを持ちつゝ映畫的ポエジイを表すかに依つて、その作品をリリシズムといはれるのである。

ストオリイに無理なき寫實的な風景を表す映畫作家は、映畫作家でなくして繪ハガキ製造家である。映畫に現れゆる風景は、映畫の人物におけるアトモスフィアであることは勿論である。このアトモスフィアを無視した天下絕景の物としての美は映畫に於ては一文の價値もない。

今日までの朝鮮映畫に斷片的にリリシズムの斷流があるかも知らないが、映畫全部的の意味での朝鮮映畫にリリシズムがあるとはいはれない。

僕は朝鮮映畫のリリシズムに對して發言を持つてゐるのではない。一部の映畫作家はリリシズムをあいし、朝鮮映畫の雰圍氣をこのリリシズムによつて描いてみようとしてゐるが、僕は斷じてこのリリシズムを排斥する。映畫の持つダイナミックな迫力とデリカシイを朝鮮映畫に表すとき、本當の意味の朝鮮映畫史はそこから始まるのである。

朝鮮映畫にリリシズムを云々するのは、文學青年達がいふことではなからうか？今日朝鮮映畫にリリシズムを云々することは、一つの現實逃避といへる。少くとも映畫といふものは、大衆に對してある光明を見せてやらなくてはならない。明解なストオリイ、非現實的な表現、そして文學青年的なリリシズムがあつて、朝鮮映畫は將來どうなるであらうか？

吾等は現實の苦難を克服し、餘りにも悲慘な現實を見せるものでもなく、大衆に對する一つの明朗性を表すのが如何なる時代の如何なる主義を持つた藝術家にしろ、藝術的創作意圖といへるのである。戰時狀態におけるわが國の現實生活の苦痛は、一つ二つではない。それに映畫までが悲慘な生活を見せ、一般大衆の生活苦難に更にも一つの暗影をつける必要はあるまい。李圭煥氏の『新しき出發』など、この意味では失敗作とならう。映畫のリリシズムどころではなく、生活と生きる光明を失つたこの映畫を大衆に見せる作家的良心は、何處にありや。これは良心的な問題よりも、むしろ致命的問題に關すべきではなからうか。

朝鮮映畫は安價なリリシズムよりも、現實をよく把握し、大衆と共に生き、大衆と共に生活する映畫を作らなくてはならない。現實と大衆生活とが餘りにもかけ離れた朝鮮映畫の今日を一日も早く清算して大衆と共に泣き、大衆と共に笑ひ、大衆と共に生きる眞の映畫道を確立したいものである。

宣傳美術家集團の結成

鮮內における宣傳美術關係者たる合田正雄（丁子屋）大川晃（三越）飯田忠雄（松永）鄭吉秀（京電）堀田賀三（朝鮮）米積行男（鮮銀）櫻部麻（總督府）山下都山、鈴木肇（朝鮮放送）外田秀苗（總督府研究所）氏等により今度朝鮮宣傳美術家集團が結成されたが、第一回展として明年三月下旬または四月上旬に紀元二千六百年記念朝鮮宣傳美術展開催の豫定である

新映畫評
踊るロマンス
珍しい笑ひの表現
英國作品

英國ロンドンフィルム作品『踊るロマンス』―イギリス映畫といへば、一種獨特な藝術的雰圍氣を期待するが、この映畫は殆ど期待に裏切られてゐる。もつともジャック・フェデエの製作した『鎧なき騎士』の例外はあるが、これは英國の映畫製作會社が米國の配給網を獲得するために、いはば米國臭の映畫によつてその配給會社に媚びる必要にせまられた結果で英米間の企業的關係が作品の價値にまで及ぼすものとみられる。

この映畫も多分に洩れず、イギリス映畫としての期待を見事に裏切つてはゐるが、監督はアメリカでアステア、ロジャース・コンビをものしたソートン・フリーランドだけにかなり見應へはある。

舞臺は田舍のあるコーラス・ガール（パトリシア・エリス）が旅先に出かけ、運轉手を連れて、豪奢の自動車で驅せつけるが、運轉しての自動車でプロデューサー（アーサー・リスコ）の怒りを買つて首になる、ところが例のお抱へ自動車は百萬長者（ジャック・ヘーリー）のものだつたため、新聞のゴシップにかきたてられ、それを信じてプロデューサーは彼女をいゝ條件で復職させ、百萬長者はこれを機會にゴシップを實現へと結婚に申込むが彼女は新聞記者と結婚ひ
して交際する
それからは二重の喧のかもす笑ひで進められ、アメリカ好みにしてもこの筋立は相當氣の利いたもので英國映畫には珍らしく笑の表現に腕を見せてゐる＝一時間五分…明治座上映中

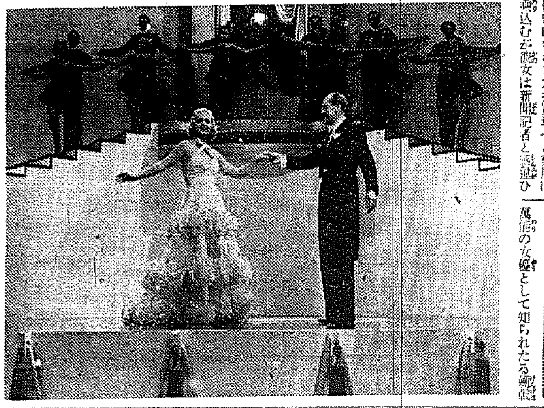

延見子一座 京劇へ
今月下旬來演

萬間の女優として知られたる新派の中山延見子は最近市松延見子と改めたが、今度若手歌舞伎の嵐吉三郎と組んで堂々百餘名の一座で今月下旬京城劇場で開演することになつたが、京城常磐界の殿人常磐太夫及び鶴太夫も合同出演のはずで、京城劇場としては今秋開場以來二回目の大歌舞伎である、【寫眞＝市松延見子と嵐吉三郎】

淡谷のり子等
けふお目見得

十一日夜コロムビヤ專屬歌手淡谷のり子とその樂團及び歌謠漫談のアザブ伸等によりライオン歯磨愛用者招待會が太平通り朝鮮日報社講堂で行はれるが外に東寶映畫『あなたはどちら』ミュージカル映畫『忘られぬ瞳』が上映される、招待規定は十日付本紙朝刊第八面の廣告を見ればわかる【寫眞＝淡谷のり子】

合同大演能會

京城能樂界の宗家喜多實師、觀世、寶生合同大演能會は十二日午後一時から京城公會堂に開催されることとなり、近來にない豪華な觀物として期待されてゐるが曲目は猩猩、松風、鉢木、殺生石、羽衣等で京城では珍しい素人能家鎌田農林局長の仕舞など注目される、因に喜多實師は十一日のあかつきで入城、たゞちに御用邸に入つた

今晩のラヂオ

六時連續劇（大）〃ほがらか部落〃▲六時廿五分講演（城）國學院大學教授文博金田三郎▲七時三十分官幣大社橿原神宮本殿遷座祭御模樣（大）橿原神宮より中繼▲八時出征將士遺家族慰問の夕（新）村正改心音細川潤一

京日俳壇
秋季雜詠 高濱虚子選

かちわたる北漢江や栗の秋 春川 宮崎楚川
色づきし棗に屋根のかちからす 京城 横井迦南
颱風や港の內の捕鯨船 濟州島 中原花鳥
松林に仰ぐ王陵天高し 京城 立石翠波
高々と海峽渡る秋の蝶 京城 播本値賀子
負はれ行く豚も市日や野路の秋 木浦 堀籠竹泉
葦籠をさげてお杖に立寄れり 平壤 藤吉陽水

冬季雜詠 十一月廿日締切▲官製ハガキに一人一枚一句限り認め京城日報社學藝部「京日俳壇」あてのこと

東京にて
石井柏亭

拜啓、過般趣作の關朝鮮各地巡遊の節は何かと厚配を被り有難御禮を以て厚宜を得候こと鮮からず深く御禮申上候、去月二十八日無事歸京致し候間御休心被下度候。爾來る十二月初旬迄の旅行の收穫を京城に於て公表致すべく若し幸ひに御會も有之候はゞ潮鑑の榮を得度候、先は御禮旁々右申上度匆々

不連續線
相似

「使はれないものですな」

と、出入りの商人が松井君の顔を見ていふのである。

「何が」

と、私が横から口を入れると

「こちら樣ですよ」

と、その商人は松井君を眼でさしながら

「松井さんも、今に御出世なさいますぜ」

と、今度は私の方へいつた。

「何ういふ意味なのさ」

と、當の松井君が商人の顔を打診するので

「あなたが、課長さんに似ておいでになるからですよ」

と、商人はしげしげと松井君を見直して

「さう申せば、この頃、課長さんのお姿が見えませんね」

と、向ふにある大きな青テーブルの方へ眼をやつた。

「僕が、あの課長に似てゐるといふのかい」

と、松井君が聞き返した。

「さうですよ。容貌なり、體格から背丈まで、そつくりそのままで、私は、始め、あなたを課長さんの御命令かと思ひましたよ」

松井君のいやな顔を見ると、私も席をはづしたくなつた。

商人のいふ課長といふのは、無斷のために、二三日前に休職になつたばかりだからである。

しんとした午下りであつた。

映畫法と興行者
O G S

映畫の文化立法といはれる映畫法は、全文五十八條よりなる膨大なものだが、製作と配給のみの統制を主眼とせるものであつて、映畫事業の三大部門の一たる興行に對しては、唯の一項目も設けられてゐない。製作を工場、配給を問屋とするならば、興行は小賣業者であり、統制の必要はなかつたであらうか。一ケ年三億を超える映畫館入場者に映畫を直接提供する興行場は、必然的に國民、即ち一般大衆と最も緊密なる接觸面を有するにも拘らず、戰前に制定された各府縣の道別に依つて興る取締法規に於て放置せられてゐる。

映畫は大衆の娛樂を目標として製作されるものであるが、逆に大衆の生活の裡に浸透し之を指導し敎化する目的も併せて持たなければならないといはれてゐる。映畫法の立法精神が國民の指導敎化にあるならば、それを提供する映畫館は單に娛樂場としてのみならず國家の有力なる敎育的文化機關として動員さるべきである。物心總動員戰時體制下の現在、全國二千に垂んとする映畫館を國策遂行の宣傳機關として動員するとに依つて、無論國策の興行を明朗ならしめ得るのである。

現在、日本映畫界の投資金額は約一億、その中製作配給の投資額は松竹、東寶、日活、新興その他の各社を合しても、その一五%に過ぎず、殘額八五%は全國映畫館の投資額である。即ち政府は一割五分に力瘤を入れすぎて、殘りの八割五分を等閑に附したともいひ得る。この理論は、多分に牽強附會の嫌ひがないでもないが、假りにドイツの如く映畫法を以て、映畫館經營者の受驗許可制度とするとか、或は映畫館支配人たるべき者は映寫技術を有する者とするかの法規が設けられたら、と考へる全國の映畫興行關係者が、自發的に國家の強力な文化機關としての自負心を持つて經營するなら問題は簡單であるが、果してそれだけの氣魄があるかどうかに就ては多大の疑問を有する。

十年ほど前迄は、日本の興行師の知識水準は殆んど小學程度といはれたものだ、その後一流實業家の新興進出などがあつて、合理的經營法により着々利潤を擧げたのが動機となり、地方の金融業者間でも映畫館を確實なる投資物件として認識し、幾分顧みせられて來たのは事實である。

然し、例を京城にとつて見ても興亞奉公日が制定せられたのは三ケ月も以前であり、內地では既に自發的に興亞奉公日に特別番組を編成するとか、半日休館、或は午後七時迄といふ樣に自制してゐる向もあるのに、一度もその機會を逸してゐたのは迂濶であつた。

また、一方觀衆の料金吊り上げ問題、更に映畫館が商店法の除外例であるためか、從業員の休戚や、福祉に就いて考慮の拂はれてゐるといふことを聽かないこと等、等。

人口七十五萬の京城に、ニュース文化映畫の專門劇場を一つも持たなかつたとも京城の一つの恥辱であつた。京城日報の着手計畫以前に、興行者間に計畫さるべきであつたと思ふ。映畫館の社會的貢獻は、大衆と密接なる關係がある故に、より必要があるし、當然享受すべき利益を享受するとしても、その文化的使命を果すべきことを先づ考ふるべきであらう。

咳と痰に 定評ある鎭咳祛痰劑 ブロチン
（登錄商標）

純良藥品の商標 三共 SANKYO

感冒から肺炎 になつて死の轉歸をとる人は非常に多く、肺炎は誘發されなくとも、呼吸器を害し殊に肺結核菌の活動を旺盛にし易くします、感冒が萬病の基と言はれる理由であります

ブロチンはその感冒に對し、鎭咳・祛痰劑として嘔氣嘔吐或は胃腸障碍等を來さず服用し易く良い效果が期待出來ます、又このブロチンを主成分として更に味を佳く、服用しやすいやうに調製したブロチンドロップは安心して用ゐられる小兒も好む「たん・せき」の理想的家庭藥として推奬されてゐます

（錠 30錠 ￥.40 液 100瓦 ￥.85 末 50瓦 ￥1.00）

本社 東京市日本橋區室町 京城駐在所 京城府大和町一ノ五 三共株式會社

001.N.010

口より入る病を防ぎ精神を爽快にする！

口中殺菌劑 カオール
衛生口錠

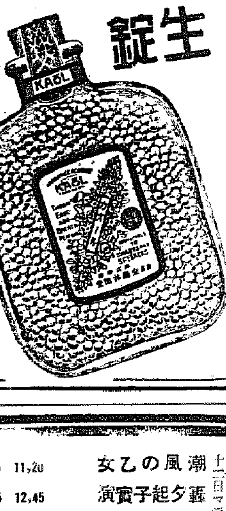

銃後の保健衛生にカオール！

本劑は口より入る諸種の病氣を豫防し、胃腸の働きを助け疲勞を速に恢復、精神を爽快にします

故に……

飲食の後
外出の時
人込に居る時
疲勞倦怠の時

忘れずにカオール二三粒を服用して病氣に罹らぬやう御注意下さい

配劑
一、口中殺菌劑
二、健胃整腸劑
三、興奮劑及强壯劑
四、清涼劑及美音劑

ドクトル 松尾道

袋入 十錠 二十錢
容器入 廿五錠 三十錢 五十錢
德用瓶入 五十錠 一圓 三圓

本舖 東京市日本橋區水天宮前 安藤井筒堂藥品部

よりかほりの永く保つ！
原料香水
オリヂナル香水

一滴の魅力！

如何に美しく裝つてもオリヂナルの一滴の魅力には及びません

皆樣に一層の氣品を與へ限りなき魅力と美しさを增すオリヂナル香水は名香三十八種を調合した原料そのまゝの香水です

種類の選り
ローズ
リリー
バイオレット
ヂャスミン
ヘリオトロープ

小瓶 六十三錢
中瓶 一圓二十六錢
大瓶 二圓五十二錢

本舖 安藤井筒堂

京劇 十一日より大公開 第一回十時 第二回二時 第三回六時 觀兒所輯不朽の名作 『母』 堂々日のべ 新興東京 歌ふ乘合馬車 逆巻く潮 市川右太衛門主演 十四日限り

大陸劇場 十一日より十四日まで
金鑛怪盗團 6.45 2.36 10.30
新道（前後篇） 7.58 3.49 11.43
十五日より 母の歌（前後篇） 支那海 上映

中央館 九日より十二日迄四日間
大毎ニュース
女性哀話
一變千金
天變神通力

喜樂館 日活 十一月十一日より五日間 大人三十錢小人學生廿錢均一
各社ニュース 9.18 6.25 2.21
文化映畫
道化の町 7.52 3.58 12.17
彈丸か投票か 6.35 2.41 11.00
三代目親分 9.38 5.24 1.38

黃金座 映畫と日活 十一日より十二日マデ二日間
潮風の乙女 6.20 2.40 11.20
轟夕起子實演 7.45 4.05 12.45
うぐひす侍 8.20 4.40 1.20 10.00
午前中入場者六十七セン

明治座 松竹マキノ 十一月十日より 上映時間表
ニュース 6.30 2.13 10.00
世紀の樂園
踊るロウマンス 6.53 2.36 10.23
殘菊物語 8.08 3.51 11.38

京龍館 八日より十一日
水戸の小天狗 7.10 3.50 12.40
ニュース 8.20 5.00 1.50
亞細亞の娘 8.40 5.20 2.10 11.00
（1）新興映畫＝大谷日出夫・美國子主演
（3）新興映畫＝逢初夢子・河津清三郎・鏡佳作主演

若草映畫劇場 十一月十二日限り 特別有料試寫會五十錢均一
ニュース 5.45 1.35 9.30
サブマリン爆撃隊 6.05 1.55 9.50
ニュース 7.50 3.35 11.30
サブマリン爆撃隊 8.10 3.55 11.50
十一月十三日より 世紀の愛國・花つみ日記

朝日座 十一月十八日より三日間 東京名人會 柳家小さん 人氣歌謠曲 特別出演 渕谷鶴子 江戸前藝の粹を集めたるこの名人會は何れを見るも一流一派の藝豪揃ひ責任を以つて御薦め出來る眞に高尚な高級御娛樂です是非お揃ひで一夕の御來觀を 每夕六時開演

浪花館 東寶映畫 十一月八日より二十二日迄上映時間
ニュース 8.35 6.40 2.35 11.00
文化映畫 6.50 3.05 11.20
海のつはもの 7.05 3.20 11.45
愛情一路
米國の機密室 8.35 4.30 12.55
〇開映時間迄の入場者は割引致します

堀部安兵衛 (107)

一龍齋貞山（演）　矢島健三（畫）

殉死（二）

斃て、內藏助は立つてお遺物をお位牌の前に飾り、再び座に着き左右を更めてキッと見渡しますると、右側の末座に十五六の少年が畏りますからそれへ眼をつけて、

內「オゝ、そなたは矢頭右衞門の倅右衞門七であつたな」

若年ながら行儀正しく、イザといはゞ世に後れず切腹なさんず覺悟にて控へてゐた右衞門七、

右「ハヽッ」

と頭を下げました。

內「右衞門七、近う進め……」

と云はれて、其儘大石の前へ進み出でまする。

內「其方は何歲であつたな」

右「十六歲に相成りまする」

內「ウム、其方は殉死の儀相成らん、內藏助の家來は二十歲未滿の者まで、無理に死なしたとあつては、亡君へ對して如何にも恐れある……其方は老母があつた筈ぢや只今より家に歸り孝行を盡せよ、又後々へ申殘り、□□□め我々共の同胞も伴をいたしてくれなば、死に勝る忠義と申すものである、サア早く此場を立去れ」

右「御城代へ伺ひまするが、私は十六歲の若年ゆゑ、殉死の儀は相叶ひませんか」

內「如何にも若年にして殉死いたすと云ふ事は、世間の聞えにも如何、第一御本家へ聞えても如何ならん、依つて切腹の儀は相成らん」

右「然らば伺ひまするが、御城代のお側には御子息主稅殿御著席でございますが、主稅殿は當年十五歲、拙者よりは一ツ年下、然るに御城代の御子息は若年でも殉死が出來、身分輕き者では若年では殉死相叶はんと云ふのでございまするか」

內「ウム」

右「主稅殿お許しでござる、其所は御城代の御子息であるに依つて、拙者より年下でも殉死の儀お許しに相成り、御樣お側に□□も相叶へども、其主殉死の儀お許しに相成りません、何卒其許樣よりお父上に宜しくお願ひ下されたくこの右衞門七も冥土の殿樣へ御奉公出來まするやうお取成し下されたく、偏に願ひ上げ奉りまする」

と兩眼に淚を含め、誠心籠めたる一言に、主稅も氣の毒に思ひ、

主「恐はくへお察し申します、然らば拙者より父上へ申入れませう……父上、お聞きの通り右衞門七殿に、立派に覺悟いたして居ります故、何卒殉死の儀お許し下し置かれたく……」

內「ウム、惡は內藏助、近松勘六をいたした。城代家老の倅ぢやとて十五歲の其方に殉死を許し、年まされる右衞門七を遮さけしは少しく依估に流れた。何かの時と云へど心置かず飽まで公正の處置を取らねばならんと、少しにても偏頗があつては宜しくない。然らば右衞門七ばかりでない、主稅、其方も殉死は相叶はん、只今より、宅に歸り、吉千代、大三郎と共に何處へなりと退散いたせ」

と聞いて主稅は大いに驚き當惑の有樣、この時、右衞門七は立つて主稅の前に來り、

右「主稅樣、私故にお父上の只今の御一言、誠にお氣の毒に存じます、然し若年者は若年同志とやらこの上は拙者の申す事をお聽き願みに預かりたい」

主「其方の申すると如何なる儀であるか」

右「若年者は殉死相叶はんとならば據ろございらん、貴方と拙者と兩人申し合へて相果て冥土の御供をいたさうではございらんか、泉下へ參り殿樣へお目通りいたし、御城代樣のお許しなき故、兩人差し違へて黃泉へ參りましてござると申上げたら、眞逆に叱れといふ御咎もございますまい、如何で御座る主稅公と拙者駈けをいたさうではござらんか」

北日本汽船 鮮北出帆

敦賀行
雄基發　氣比丸　はるびん丸（月六回）
清津發　二、六の日正午
敦賀着　四、八の日午前七時

新潟行
雄基發　月山丸　満洲丸　さいべりや丸（月十回）
清津發　六、九、十二、十五、十八、廿一、廿四、廿七、三十一、三日の午後三時
新潟着　七、十、十三、十六、十九、廿二、廿五、廿八、一、四日の午後四時
九、十二、十五、十八、廿一、廿四、廿七、三〇、三、六日の午前七時

切符發賣所
雄基、羅津、清津
國際運輸各支店
◎鮮車連絡切符は鮮滿各主要驛各地ビユーロー案內所で發賣す（案內書へ國際へ御申込ニナレバ無料贈呈致シマス）
清津府弥生町　北日本汽船會社社員

出征兵士を送る歌

陸軍省撰定
大日本雄辯會講談社懸賞募集第一等當選

全國民待望の大愛國歌
遂に登場！
一家に一枚必ず備ふべき名盤！

キング專屬歌手總動員熱唱！
永田絃次郎　長門美保　林伊佐緒　樋口靜雄　兒玉好雄　三門順子　井口小夜子　横山郁子

出征入營の壯行にはこれをお歌ひ下さい
特價・一圓五十錢

KING
キングレコード

武田産婦人科病院
新學期四月・十月　武田產婆學講習所
京城府長谷川町（朝鮮銀行橫）
醫學博士　武田正房
電話本局②四五四五番　⑥一三七二番

日本の女性なら

日本で一番良いレートで美しい健康肌になるのは當然です！

柔らいだ、奥床しい艶に輝く、キメの細かい若肌に致します。肌アレの御心配も要りません。興亞の花、日本女性の美しい身嗜みに理想的です！

レートクレーム

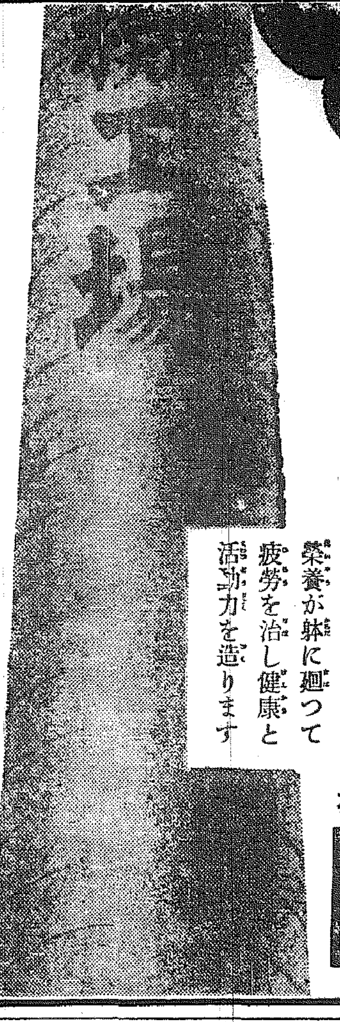

忙しい作業に

疲勞は附物です。家へ歸つて、口をきくのもイヤな位疲れ、丈夫な躰でも病氣し勝ちです躰が資本の產業戰士にとつて疲勞程恐ろしいものはありません。それを治すには歸つてから蜂ブドー酒を一二杯飲んで下さい榮養が躰に廻つて疲勞を治し健康と活動力を造ります

產業戰士の健康を護る

蜂ブドー酒

東京大阪　近藤商事株式會社

14—109

療養患者の榮養補給に

甘美味で、胃腸にもよく効果優れたポリタミン

★衰弱の恢復には蛋白質の補給が第一です　慢性病患者は健康者に比べて、体蛋白（血肉成分）の消耗が甚だしいので体重が減少し衰弱に陷りがちですから、肉類、卵等の如き蛋白質の攝取が極めて必要です。しかし蛋白質は胃腸で消化されてアミノ酸に分解してからでないと榮養として役立ちませんので、多少でも胃腸の弱い人には、豫め蛋白質を消化したアミノ酸を與へる方が遙に効果的なわけです

★牛乳蛋白を原料とするアミノ酸製劑　アミノ酸は消化濟みの要素ですから、体內消化の煩ひがなく、そのまゝ吸收されて体蛋白やホルモンを補ひますが、一方全身細胞を賦活更生する獨特の作用があります。――ポリタミンはこゝに着目して、牛乳蛋白を消化しアミノ酸となし更に榮養素として重要なビタミンBを加へたものです。

★食慾と榮養と抗病自癒力とを增進します　ポリタミンを常用しますと、アミノ酸及びビタミンBの作用によつて、食慾をすゝめ、食物の消化吸收を盛んにし、のむだけ滋養となつて体重を增し、或は体力を增進しますから、食慾や消化力が減退した療養患者の榮養强壯劑として理想的です。殊に甘美味の液劑ですから患者は喜んで服用します

發賣元　大阪市道修町　株式會社武田長兵衞商店
關東代理店　東京市本町　株式會社小西新兵衞商店
製造元　大阪市堀上通　武田榮養化學株式會社

アミノ酸・ビタミンB綜合榮養劑

ポリタミン

小瓶（一圓五五錢）
中瓶（二圓五〇錢）
大瓶（四圓五〇錢）
各地藥店、百貨店藥品部にあり

武田發賣品

39(1,666

公定米價引上
ご派生する諸問題

朝鮮の米價は、農林省の米價引上げに伴つて、内地同様引上げを斷行した。遂に第二次改訂を行つたのは、農林省が米穀事情を無視して行つた公定價格の擴張は十分承知したから、大局に立脚して順應したのであつたが、その直後今後米價の改訂は行はぬことを言明して米の出廻りを促進したのであつた。それから五日十日をも經過せぬ十日、農林省の抜打的政策に又もや之に變更しなければならなかつた

本府當局 の苦衷は察するに餘りある。餘りにも一方的な政策のために、本府が如何に困惑したか、然も遂の言明を水に流して引上げを斷行した良心的苦惱は誠に大きい。面子も何もかもかなぐり捨てゝ國策に順應し、米價の完全統制に敢然と出て行つた悲壯な心事には同情の外ない。農林省當局の無定見と云ふか、自己の政策的混亂による狼狽措置は責むるも愚である。今回の五圓引上げは、鮮内の米穀事情からのみみれば、價値に失する嫌いがないでもない。また一圓位の引上げはやつてよいのではないかとの聲があるのも、專ら鮮米本年の特殊事情によるのである。然し、内外地一貫した食糧調整の大局からみれば、まだ落着くところに落着いたと云つてよいであらう

一方的に 然も抜打ちに、一片の指令をもつて、押付けて來た米價の變改を、本府當局はよく忍びたものであるとさへ云へる。非常時に處する眞の官吏の執るべき態度であつたと賞されてよいであらう。内地においては今回の引上によつて退藏米の出廻りも好調に向つて來たし、政府の買入れも順調な軌道に乗りつゝあると傳へられてゐるのは何にせよ喜びに堪へない

今回の米價引上政策は、我國米穀史上の一大轉換である。過去の米價政策は、寧ろ移出米の抑制を目的とする統制に了つてゐる。今回のそれは移出價格形成を目的とするのであつて、然も米價は今後最高標準價格に釘付けされるに至るであらうことも容易に想像されるが、政府が面識の決定した方針に同調してゐるから、政府の…………。

本米穀年度においては、今回決定の米價は變更しないと言明したのであるから、もはや思惑の餘地もなければ、賣惜しみの必要もない

之を地主 の投資からみれば、最高價格で持米全部を出廻最盛期に賣却し、之を新に運用する方が金利採算の上からも有利といふことになる。朝鮮においては離農の轉移入、外米の輸入によつて明年度への持越米を一石でもおほく殘すことが、當面執らるべき緊要事とされてゐるが、果してこれに關して政府に對策ありやといへば、三百萬石の買上が結論であらう。しかしながら米の所在が偏在してゐる現状にあつては政府米の買上げは容易な事ではない。維持外米の對策も本府としては確立してゐるのであるが、政府の維穀商を放任してゐるから、折角の統制方策も施すに由なき状態におかれ、事實は米の消費を奨勵してゐる結果を生じつゝある

今回の引 上により、消費節約もより勵行され貯穀を堅持するであらうが、これをより的確ならしめるには、雜穀價格撤廢の統制が一日も速かにおこなはなければならぬ。外米も手當が出來つゝあると傳へられてゐるが、出廻最盛期に雜穀と外米とが洪水の如く輸移入されるとが第一の要件で、これなくしては米の値上の狙いどころは外れてゐるのである。内地においては内外移出米を買上げるとの同時に朝鮮において三百萬石を買上げるのは、それが可能であつた場合策を得たものであらう。然し本年の米穀は左様に簡單に行かない。外米、雜穀の數量を確保し、これに全鮮在米の地方的分布を明かにし

需給調整 を計ることによつて生み出すほか方策はないのである。然もそれは朝鮮に保有することを條件としなければならないのであつて、從來執り來つた政府の鮮米買上には、その方針を變改し方法を根本的に代へなければならぬ。眞に實効を期すると云ふにあれば、本府に委任して之が對策を樹立すべきであらう。從來買上方式はもはや一顧の價値なきもので、あつて、鮮内需給調整を基礎にして、鮮内保有米の買上となすとこ ろに大きな意義があり、眞の持越米を確保するに至るのである。米殺政策の運用は前途尚ほ幾多の多難な問題を内包してゐる。この際本府當局が農林省に對して徹底的たるを要望するのは漸次昇められつゝある

産金割増金制實施
半島産金界活況
新産金の増加期待さる

金增産獎勵の一環として本年度に施行の金賣上げ割増金制度は、愈よ十一日より實施されたが本制度の骨子は新規産金額（十三年の出金實績）に對し増加した分は一グラム當り二圓以内が交附されることとなるので、産金業者は新たに割増金を受け得ることになり、産金業者に活況を來たすことになつた。即ち出元業者は割増金に對しては一升につき、製錬業者、買鑛者、賣鑛業者等の取扱手數料（二圓以外の一パーセント）を差引いたものが一圓以内がプールされて交付されることとなるので一升につきそれだけ高く賣れる結果となる譯で山元業者の受ける利益は多大であるから各種の増産施設にも拍車がかけられ各種産金鑛業の増産を促進されるものと見られてゐる

籾の最高販賣價
各米穀配給統制組合で協定

十日から實施された籾最高販賣價格は籾を除外したが、これは近く各道毎に米穀配給統制組合が出來揃ひ次第籾の最高販賣價格が決定されることになつてゐる。卽ち各道米穀配給統制組合では籾の取引價格を協定して販賣價格とする筈であり、この總督府において認可する筈である

更に該組合は各米穀組合を網羅してゐるが、第一線の籾は相當な組合が結成されてゐるので、この組合に協定させ、價格等統制令に基き第三條による認可を與へて公定價格とする筈である。この道廳統制組合は知事の命令等もあり案外早く實現する模樣である

重要鑛物出荷旺盛
比前年七割七分の増

朝鮮における地下資源開發は着々と進行し、十月中の含金銀銅の重要鑛物は出荷總額を比較し、開發計畫が效果を收めてゐる、之等鑛物の移出は前年同期に比して八百七十萬圓（七割七分）を激増してゐるが、十月中の鑛産物中主なるものをあげると次の如くである（單位千圓）

	本年十月移出額	比増
含金銀銅	[illegible]	[illegible]
鐵石	[illegible]	[illegible]
石炭	[illegible]	[illegible]
含金銀鉛	[illegible]	[illegible]
金	[illegible]	[illegible]
黑鉛	[illegible]	[illegible]

地下足袋運動靴配給統制組合

日本ゴム、朝鮮足袋、日興ゴム各朝鮮配給所では商工省の鮮内配給統制に基き總督府の認可を得るべく、三者によつて朝鮮移入地下足袋、運動靴配給統制組合を組織することになり、十日午後六時金千代會館で創立總會を開催した

なつた、右の如く最後の決定を見たので、西鮮中央線鐵道では目下鐵道局へ認可申請中の高松新成川より分岐し柳内間廿六キロ及び九井支線五キロの認可あり次第着工すべく各般の準備を進めてゐたが、更に柳内、徳川間卅キロの延長計畫も進めてゐる

石炭引込線二線を新設

總督府鐵道局では京城を中心とする産業實體の強化につれ京仁工場地帶化も着々進捗するので、工業用炭需要の増加に伴ひ工場引込線を新設することゝなつた

鐵道局の石炭輸送量は年々増加の一途を辿りつゝあるが、今日の石炭需要は輸送力の不足に起因する所も少くないので局線ではいよいよ明年十五年度早々三十萬圓の建設費を投じて東京城驛構内の新設引込線に施行し、工場の石炭搬入を圓滑にすることゝに決した

鑛産物搬出を圓滑に
平坦地は代燃車
餘剩ガソリンを山岳地路線へ

鑛物輸送用の自動車は自家用、營業用を問はず總督局では鑛産資源開發促進の建前より、ガソリン配給統制の強化にも拘らず機械的統制を講じ鑛石搬出の圓滑を期してゐるが、情勢から見れば將來の萬更統制も免れざる國勢にあるので、鑛業用トラック運行につき鑛石を除く外の特殊鑛物、其の他の鑛産物は生産少量なる爲め輸送手段の整備を必要とせず、總てトラック輸送に依る關係上、地下資源開發用の自動車運營は益々増産に緊要となつてゐるので、局部では燃度のガソリン統制強化の場合は、平坦地の自動車は漸次木炭燃料車を使用せしめ、餘剩ガソリンを鑛産用の山岳地帶路線へ廻し、地下資源搬出を圓滑ならしむる

有煙炭會社設立に就て
穂積殖産局長談發表

本府では朝鮮有煙炭株式會社の創立に關し十日左の如き穂積殖産局長談を發表した

朝鮮における有煙炭の産地は咸鏡北道の鏡城郡に散在する所謂咸北炭田をその主たるものとしその他咸興、安州、鳳山等の炭田がありその埋藏量は三億八千萬噸と推定されて居りますがその主産地層は殆ど咸北の地であり消費地に遠隔なる關係上永い間不況を續けて來たのでありますが最近北鮮地方を初めとし鮮内各地に諸工業がついで勃興し漸次有煙炭の需要増加を來しますと共に事變以來内地及び滿洲炭の移入が著しく困難が缺くに至りました爲、これ等炭田の開發が急がるゝに至りましたのであります

斯の如き 石炭の需要の急激なる增勢に對應すべく、當局と致しましては昭和十二年に石炭增産五ケ年計畫を樹立して、業者に對し坑道の新設、設備の擴充等を慫慂し極力增産に邁進し來りました結果相當實績を擧げ來つたのであります。然るに咸北炭田中には現に擴大なる面積に亘り總督府名義の石炭豫定出願地があり相當面積に亘りて有望地帯を一存して居るのであります、重要鑛物增産令が公布せられ石炭の増産を急務とせられてゐる今日總督府がこれを開放して合理的開發に資するは、正に時日の問題なりと考へ今回その開放方針を確定せられた次第であります。今日各般の鑛業用資材並びに技術勞力が全面的に不足して居ります現状においても、併立致しますことは、開發用資材の效率を十全に發揮せしめ疑く從つて增産計畫の圓滑なる遂行は到底期待し難いのであります、殊に時節柄石炭需給の圓滑化並びに炭價引下げの必要を考へます時可及的速かに有煙炭鑛の大合同を圖るの要切なるものがある譯を感ずる次第であります

保留區域 の内殘れる有望地域は古乾原炭田でありまして、該炭田の一部は既に朝鮮炭鑛株式會社の鑛區に隣し現在増産中であり、東拓鑛業株式會社も同地方に鑛區を所有し探鑛中にして、將來有望的に開發の希望を持ち、又東洋拓殖株式會社も古乾原炭田に鑛區を保有し困ります關係上、差し當り之等會社の鑛區を包括して茲に朝鮮有煙炭株式會社の創立を認め、之に對し同地方の總督府保留區域の炭田を讓渡し漸次本會社を中核として如上方策の實現に邁進せしむることゝしたのであります

無煙炭開發の輸送幹線敷設
計畫着々進む

平南無煙炭田の增産强化を企圖し、本府殖産局は鐵道局監理課において鑛産統制による輸送機構敷設に關し多角的な檢討が續けられてゐたが……

有力地株の内地上場
十三日朝取で懇談會

朝鮮有力地株の内地株式市場上場については、過般の全國株式取引所大會の決議に基き朝鮮取引所、鮮に取引員組合ではこれが上場につき鋭意運動を進めてゐるが、十三日午後六時朝取會館に取引員組合では、内地上場の可能性ある株式關係として朝鮮石油、朝鮮製鋼、京春鐵道、小林鑛業、北鮮製紙、國産自動車、鴨江水電、日本マグネ、朝鮮紡績の代表者を朝鮮ホテルに招待、右に關する懇談を行ひ協力方を要請することゝなつた。これは株式中最も上場可能性ある株式、朝鮮石油、朝鮮製鋼くらゐのものだといはれる

朝鮮蠟燭工業組合
十一日臨時總會

かねて認可申請中の朝鮮蠟燭工業組合は十月十日附設立の認可あり來る十一日第一回臨時總會を開催することになつた、なほ理事長には立石良雄氏が就任した

常務補充はおくれる
木村石油專務語る

木村朝鮮石油專務は十日、歸した當面の問題につき左の如く語る

常務の補任については一部取沙汰もあるが、總督府とは密接な關係があることではあるので適任者を推薦して貰へるなら推薦して戴きたいと總督府當局へは願出てゐるが、今のところ全然未定で來る定時總會に於て補充はしないことになつてゐる

一分問題の増資は目下のところ未定であるが、時期の情勢からすれば度胸はあるやうに思ふ、朝鮮二十日の重役會までは確定するつもりだ、元山工場の設備擴張工事は着々進捗してをり來年より製品を出し得る豫定であるが、この外特種の高級油も新たに製造すべく準備中である

朝商總會の經過報告

京城商工會議所では十一日午前十時十五分會議室に議員總會を開き田川會頭より十日の朝鮮商議會經過を報告し次いで同四十分部會に入り伊藤理事より新情勢に對する總督府の方針を説明したのち同五十分總會を解き總督府に對する提案を議つた結果、異議なく賛成し同十一時十分散會した

繊維割當注目
減産に次ぐ減産

石炭並に電力の不足及び原料ベルプの輸入統制によつて人絹の生産は事變前の十三、四萬箱から九月八萬四千箱、十月六萬七千箱と大巾の減退を辿りつゝあるが、十一月は更に二割程度の減少を豫想されている模樣で、これは必然的に朝鮮同人絹の割當數量を來すものとして朝鮮人絹業界では成行を注視、織維部割當に多大の關心を寄せてゐる、織維部割當協議會は二三日中に割當を決定するものとみられてゐるが人絹割當は十一月より機械割當制を採用するもの、朝鮮同にには直ぐには適用せぬ方針である

仁川穀物出入（十一日）

◎輸移入玄米五〇〇叺、小麥四、九四九叺
輸移出玄米一〇、三五四叺

本旬貿易
【東京電話】十一月上旬

輸出	一七、三三九	
輸入	八〇、四六六	
合計		
出超		
本年一月以降累計		
輸出	三、一八八、一九七	
輸入	一九七、八〇五	
合計	三六、八七三	
出超		

輸出	二、六四六、四二五	
輸入	五、八三四、六二二	
出超	五四一、七七二	

重油販賣業組合設立
十一日認可

今十一日附本府告示を以て京城府に朝鮮中央重油販賣同業組合を設立認可の告示がされた、右は石油業者、八重石油業者製者、又は石油業者等と特殊販賣を經……

株式金融 公社債 両替 式
藤本ビルブローカー證券
京城・黄金町二ノ一
電話本局 二八九九・二八九八

モメ濟經
撫順炭鑛のガス
◇…【新京同盟】撫順炭鑛龍鳳堅坑は、世界最大のケーペ1式捲揚げ機を備へてゐるので有名であるが、昨今同坑から多量のガス噴出、然かもガソリン代用として好適なこと判明し頗る有望視されてゐる
◇……このガスはメタン系で純度も八十パーセント
◇……日本では目崎(新潟)大多喜(千葉)の二ケ所に天然ガスを噴出し、工業化され重要資源となつてゐるので、撫順炭鑛でもこれを工業化するため明年度豫算に經費を計上當局に正式申請の手續をとり、更に設備の完成を待つて撫順市にも供給することになつた

鑛石用 麻袋入
仁川府仲町 澁谷商會
電話長三五四番

重石・水鉛入買 金銀
三昌鑛業所
京城南大門通二ノ十一
（朝鮮信託前）
電話本局三〇二五番

西鮮化學工業
十萬株を公募

西鮮化學の創立總會は順調に進み創立資本金三千萬圓である、同社は日曹系の仔會社で事業計畫はアルミ、ニッケル製生産に主力を置くもので時局產業だけに前途有望されて株式十萬株を公募することゝなつた

一、公募價格十一圓五十錢（拂込十二圓五十錢）
一、單位十圓拂込金一圓半
一、申込期間十一月十五日―十七日
一、割當決定は十一月二十一日

朝陽鑛沸騰

底鑛株に對する買氣は頃日來續き諸株とも强調を持續してゐるが今朝は神鑛鑛業が値安關係から買進まれ一躍十九圓台に乘せて新値を示現した、買手は東京方面の仕手らしく成行買ひが入注してゐるが

滿洲加里昂進

滿洲加里は頃日來三連續の惡材デマによつて買勢以上に賣即かれた滿洲加里は頃日來遊資筋の買物が集中し今朝大阪市場の成行値は十八圓七十錢と前日より一、二圓方買はれて八圓臺に落着いてゐるが他株より割安視されてゐる關係から先高が豫想されてゐるな往伺加工業も買物輻湊し三十八圓カと唱へて注目を惹いた

株式 出直る
諸株高に

前場 金融緩漫を背景に遊資筋の堅實株に對する依然强く産金株、重工、機械工作株など一齊高を演じ獨り取り殘されて前市保合つた新東にも漸く買氣移り東京五圓二十錢大阪五圓四十錢と前日より一圓方出直り模樣となつた

産金株に買氣

政府の買上げ値はそのまゝ据置いたが交付される事に決定したので産金株に買氣が勃興して來た、朝日鑛は九十二圓五十錢と前日上り一圓方急騰、同新六十四圓五十錢と五十錢方引締めその他は朝鮮製鍊四十八圓五十錢から九圓丁度日本製鍊五十七圓五十錢から八圓丁度で何れも強含みである。時局柄政府の産金奨勵は總督府株であり一般人氣も熱では金の買上げ値の引上げが行はれるのではないかと見られて物色人氣は見逃し難いものがある

株式利廻表
（×印配當落 十日山取引値段）

銘柄	拂込金額	配當率	相場	利廻
鮮銀	[illegible]	[illegible]	[illegible]	[illegible]
殖銀	[illegible]	[illegible]	[illegible]	[illegible]
北鮮紙	[illegible]	[illegible]	[illegible]	[illegible]
小林鑛	[illegible]	[illegible]	[illegible]	[illegible]
製鍊	[illegible]	[illegible]	[illegible]	[illegible]
朝石	[illegible]	[illegible]	[illegible]	[illegible]
朝工	[illegible]	[illegible]	[illegible]	[illegible]
京電	[illegible]	[illegible]	[illegible]	[illegible]
東拓	[illegible]	[illegible]	[illegible]	[illegible]
東拓	[illegible]	[illegible]	[illegible]	[illegible]
鮮郵	[illegible]	[illegible]	[illegible]	[illegible]
郵船	[illegible]	[illegible]	[illegible]	[illegible]
商船	[illegible]	[illegible]	[illegible]	[illegible]
南満	[illegible]	[illegible]	[illegible]	[illegible]
鐘紡	[illegible]	[illegible]	[illegible]	[illegible]
日本	[illegible]	[illegible]	[illegible]	[illegible]
東洋レ	[illegible]	[illegible]	[illegible]	[illegible]

銘柄	拂込金額	配當率	相場	利廻
帝人	[illegible]	[illegible]	[illegible]	[illegible]
鹽水糖	[illegible]	[illegible]	[illegible]	[illegible]
日産	[illegible]	[illegible]	[illegible]	[illegible]
水新	[illegible]	[illegible]	[illegible]	[illegible]
三菱鑛業	[illegible]	[illegible]	[illegible]	[illegible]
滿業	[illegible]	[illegible]	[illegible]	[illegible]
日鑛	[illegible]	[illegible]	[illegible]	[illegible]
日石	[illegible]	[illegible]	[illegible]	[illegible]
帝石	[illegible]	[illegible]	[illegible]	[illegible]
日立	[illegible]	[illegible]	[illegible]	[illegible]
東工	[illegible]	[illegible]	[illegible]	[illegible]
日本工	[illegible]	[illegible]	[illegible]	[illegible]
石川工	[illegible]	[illegible]	[illegible]	[illegible]
電化	[illegible]	[illegible]	[illegible]	[illegible]
電工	[illegible]	[illegible]	[illegible]	[illegible]
電化	[illegible]	[illegible]	[illegible]	[illegible]
日曹	[illegible]	[illegible]	[illegible]	[illegible]
淺野セメ	[illegible]	[illegible]	[illegible]	[illegible]
王子紙	[illegible]	[illegible]	[illegible]	[illegible]

現株市況

◇滿洲新六五圓三郵船八八圓川崎造船六七圓五鐘紡新四一圓三
◇王子製紙九七圓八新六五圓三
◇鐘水港八四圓八
◇神戸製鋼八〇圓丁と五〇錢方堅調大同製鋼新六七圓三と一圓方買進まる特殊製鋼新六八圓八と三圓方高語昭和ベアリング三六圓八と五〇錢高
◇池貝自動車四五圓三東京自動車七七圓五と何れも一圓方買はる
◇昭和飛行機二一圓九と一圓高
◇石川島新三八圓八と五〇錢方堅調
◇樺洋炭鑛四六圓三
◇北支開發二〇圓九中支振興二四圓丁と五〇錢方强含み

米期 閑散
新味なく

公定價格は引上げとなつたが新米の出廻は引續き閑散

繁榮期待難

今回訂正された鮮米の公定價格から酒界市場の運用につき檢討して見ると玄米は丸仁米の三等建とする最高價格が四十錢一圓四十……

朝取賣物出來値

目錄正卸六四圓三〇錢朝鮮五二圓三〇錢一圓〔……〕丁度朝鮮精米新六六圓丁朝鮮孤麥三〇錢一朝鮮精米五圓八

格別反響なし

鮮米の公定價格は既報の如く玄米は丸仁の四等で一石に付き五圓三十八錢の値上げとなつたが當業者の方では既にそれを見越し取引されてゐた際とて實際賣買には格別の變化なく白米は六十キロ入七分搗検査品が十八圓から八圓三十錢で京城筋との間に商談が成立し籾は一斤が十二錢所で訂正前と大差なき狀態である

米界六感

清日發表された鮮米の公定價格を見ると丸仁米は五圓三十八錢の値上げとなつてゐる▲これが籾の相場に換算すると一斤が十二錢以上となるのでお百姓としてもこの上文句を云ふ筋合ではないであらう▲所が問題は公定價格の引上げが見越して籾を一斤十三錢以上買ひ進んだものや七分搗白米を六十キロ入十八圓以上に購入したものでこれを公定價格から打算すると多大の損失は免れないことになつてゐる又農家においても籾取引によつて籾は十二錢から二錢三厘にも手放してゐるので今回の公定價格訂正に付ても別段實り損ひもなければ利益と云ふ程の事もないわけである▲然し籾には米だ公定價格が決つてゐないので今後は百姓も賣惜しなり心當筋も賣附けが少し易くなるかも知れない▲何れにしても今後の取引は産地がなほ白米で賣出す方式を取るかそれとも籾で賣る事に改めるかが注目に値するものである

とある……引の價格は丸仁の四等で四十四錢七十四錢が最高であるから持米を賣する場合は市場の最高値段より安くないと買方は市場に手が出せないわけである、叉籾の方は三等の最高價格が百斤十一圓五十六錢で之が現行の籾取引に比較すると百斤につき一圓以上の割安となるので今後必要筋は酒界市場を利用するが遙かに利得となるも持米を處分する者に酒界市場より場外取引の方が多大の有利となつてゐる從つて今の公定價格に基き市場を開設しても從來と同様取引の繁盛が見込めないと見る向が多い

各地正米市況

多玄米	三等	銀坊主	三等
穀良都	[illegible]	銀坊主	[illegible]
穀良都	[illegible]	陸羽	[illegible]
新不合格白米	[illegible]	赤神力五等	拾七圓
新初	三等		三等
多摩	[illegible]	銀坊主	[illegible]
穀良都	[illegible]	赤神力	[illegible]
陸羽	[illegible]		
大豆	圓錢		圓錢
龍山三等	[illegible]	忠州三等	[illegible]
靈長三等	[illegible]	金泉三等	[illegible]
海州三等	[illegible]	鐵原三等	[illegible]
南鮮三等	[illegible]	天安四等	[illegible]
永原四等	[illegible]		
小麥	圓錢		
海州三等	[illegible]	沙里院三等	[illegible]
釜山四等	[illegible]	團一等	[illegible]
大邱四等	[illegible]	團一等	[illegible]
群山三等	[illegible]	等四	[illegible]

カナダ小麥の收穫豫想

【オッタワ十日同盟】カナダ政府統計局は十月末現在の一九三九年度のカナダ小麥收穫豫想を左の通り發表した（單位ブッセル）

收穫豫想	[illegible]
一九三九年八月末調査豫想	[illegible]
十月末調査豫想	[illegible]

台灣米第二期豫想收穫高

【台北電話】台灣總督府米穀局發表、十月十五日現在第二期米豫想收穫高は昭和十四年二期米豫想收穫高五百六萬二千九百二十八石でこれを前年同期收穫高に比較すれば十三萬一千五百六十六石（二分六厘七毛）五ケ年平均同期實收高に比すれば二十七萬四千五百十九石（五分六厘二毛）の各增加である、又作付面積は三十七萬五百九十九甲七十六で前年同期に比較して一萬六千六百二十八甲五十五（四分七厘）を増加した從つて甲當り平均收穫高は十三石七斗六升で前年同期に比し二斗七升一合（一分七厘）の減收である

京城綿布仲値

品名	仲値
三鋼	[illegible]
長柄	[illegible]
九業	[illegible]
世人平	[illegible]
双子	[illegible]
改良晒	[illegible]
改１よ良	[illegible]
公會堂	[illegible]
五枚子	[illegible]
金明	[illegible]
天洗太	[illegible]

一般商品市況

品名		
大阪金巾	十一月限	[illegible]
	十二月限	[illegible]
	一月限	[illegible]
阪神綿油FOB輸入	(百斤)	[illegible]

同棉花	現物	[illegible]
北海米國入		
◎紐育棉花	先限	[illegible]
◎大連特産	當限	[illegible]
▲大豆	先限	[illegible]
	現物	[illegible]
▲豆油	當限	[illegible]
	先限	[illegible]
▲豆粕	現物	[illegible]
	當限	[illegible]
	先限	[illegible]
▲シカゴ小麥	十二月限	八十八仙八分の一
	五月限	八十六仙八分の三
	七月限	八十四仙八分の三
◎純金		
白金	市中賣値	[illegible]

京日卸賣物價

品名	價格
◎食料品（京城主要商店調）	
朝鮮粟（百斤）	[illegible]
精糖	[illegible]
砂糖 赤二	[illegible]
麥粉	[illegible]
◎燃料品（瓩建）	
無煙炭（大文山塊炭）	[illegible]
有煙炭 鮮内	[illegible]
煉炭 二つ穴一瓩	[illegible]
木炭	[illegible]
◎建築材料	
角材（杉松）	[illegible]
板材（杉松）	[illegible]
◎鋼 鐵	
小野田セメント（袋）	[illegible]
大豆安東物	[illegible]
硫安朝窒物（十貫）	[illegible]
過燐酸石灰	[illegible]
鹽	[illegible]
精	[illegible]
◎金物	
電氣銅	[illegible]
丸鐵六粍	[illegible]
同一九粍	[illegible]
角鐵六粍	[illegible]
同一九粍	[illegible]
平鐵一六粍	[illegible]
鐵板三×六	[illegible]
同 四×八	[illegible]
ブリキ板	[illegible]
平板	[illegible]
釘二吋	[illegible]
針金八番	[illegible]
小混板	[illegible]
◎植物製油	
桐油	[illegible]
白絞油	[illegible]
亞麻仁油	[illegible]

關門商況（十一日）

品名		
米・麥（石）		
神戸三腿物	[illegible]	中國裸麥 [illegible]
九州押麥	[illegible]	關東小麥 [illegible]
同	[illegible]	
大豆（石）		
江 [illegible]	[illegible]	
滿洲大豆	[illegible]	
同	[illegible]	
北海小豆	[illegible]	
中長豆	[illegible]	
同金時	[illegible]	
製粉（袋）		
肥料（十貫）		
朝鮮大豆粕	[illegible]	
菜種粕	[illegible]	
落花生粕	[illegible]	
印度棉粕粉末	[illegible]	
油類（石）		
荏胡麻油	[illegible]	
丸子油	[illegible]	
砂糖（ピクル）		
精糖No.2	[illegible]	
耕地白糖	[illegible]	
黑糖	[illegible]	
乾物（十貫）		
寸干	[illegible]	
日干	[illegible]	

養鷄飼料相場（關門船渡）

滿洲米	[illegible]
一種混合	[illegible]
同粉入混合	[illegible]

株式（十一日）

朝取短期（前場）

銘柄	寄	大引	高値	安値
朝取	[illegible]	[illegible]	[illegible]	[illegible]
同新	[illegible]	[illegible]	[illegible]	[illegible]
大株	[illegible]	[illegible]	[illegible]	[illegible]
東新	[illegible]	[illegible]	[illegible]	[illegible]
滿業	[illegible]	[illegible]	[illegible]	[illegible]
同新	[illegible]	[illegible]	[illegible]	[illegible]
帝人	[illegible]	[illegible]	[illegible]	[illegible]
日窒	[illegible]	[illegible]	[illegible]	[illegible]
鐘紡	[illegible]	[illegible]	[illegible]	[illegible]
同新	[illegible]	[illegible]	[illegible]	[illegible]
日石	[illegible]	[illegible]	[illegible]	[illegible]
朝石	[illegible]	[illegible]	[illegible]	[illegible]
製鋼	[illegible]	[illegible]	[illegible]	[illegible]
商船	[illegible]	[illegible]	[illegible]	[illegible]
拓新	[illegible]	[illegible]	[illegible]	[illegible]

朝取精算と日步

銘柄	精算	日步	代用
朝取	[illegible]	[illegible]	[illegible]
同新	[illegible]	[illegible]	[illegible]
鐘紡	[illegible]	[illegible]	[illegible]
同新	[illegible]	[illegible]	[illegible]
東新	[illegible]	[illegible]	[illegible]
滿業	[illegible]	[illegible]	[illegible]
大株	[illegible]	[illegible]	[illegible]
商船新	[illegible]	[illegible]	[illegible]
拓新	[illegible]	[illegible]	[illegible]

朝取短期建玉表

	賣方	買方	建玉數
朝取	[illegible]	[illegible]	[illegible]
同新	[illegible]	[illegible]	[illegible]
大株	[illegible]	[illegible]	[illegible]

大株短期（前場）

銘柄	寄	引	高	安
大新	[illegible]	[illegible]	[illegible]	[illegible]
鐘紡	[illegible]	[illegible]	[illegible]	[illegible]
同新	[illegible]	[illegible]	[illegible]	[illegible]
滿業	[illegible]	[illegible]	[illegible]	[illegible]
東新	[illegible]	[illegible]	[illegible]	[illegible]
日魯	[illegible]	[illegible]	[illegible]	[illegible]
帝人	[illegible]	[illegible]	[illegible]	[illegible]
郵船	[illegible]	[illegible]	[illegible]	[illegible]
鐘管	[illegible]	[illegible]	[illegible]	[illegible]
日產	[illegible]	[illegible]	[illegible]	[illegible]
商船	[illegible]	[illegible]	[illegible]	[illegible]

大株短期賣買取組

大株長期（前場）

銘柄	寄	大引
東新	[illegible]	[illegible]
東株	[illegible]	[illegible]
鐘紡	[illegible]	[illegible]
大株	[illegible]	[illegible]
大新	[illegible]	[illegible]
滿業	[illegible]	[illegible]
郵船	[illegible]	[illegible]
同新	[illegible]	[illegible]

東株長期（前場）

銘柄	寄	引
東新	[illegible]	[illegible]
大新	[illegible]	[illegible]
滿業	[illegible]	[illegible]
東新	[illegible]	[illegible]
鐘紡	[illegible]	[illegible]
同新	[illegible]	[illegible]
三菱	[illegible]	[illegible]
東新	[illegible]	[illegible]

東株短期（前場）

銘柄	寄	引	高	安
東新	[illegible]	[illegible]	[illegible]	[illegible]
鐘紡	[illegible]	[illegible]	[illegible]	[illegible]
同新	[illegible]	[illegible]	[illegible]	[illegible]
ラサエ	[illegible]	[illegible]	[illegible]	[illegible]
小倉鋼	[illegible]	[illegible]	[illegible]	[illegible]
北炭	[illegible]	[illegible]	[illegible]	[illegible]

東京短期賣買取組

銘柄	賣	買	取組高
滿業	[illegible]	[illegible]	[illegible]
東新	[illegible]	[illegible]	[illegible]

東京現物

銘柄		銘柄	
滿鐵	[illegible]	東株	[illegible]
郵船	[illegible]	同新	[illegible]
東拓	[illegible]	鐘紡	[illegible]
同新	[illegible]	日銀	[illegible]
富士紡	[illegible]	鐘管	[illegible]
日石	[illegible]	東宝	[illegible]
王子紙	[illegible]		

正米（十一日）

朝取仁川（前場）

	當限	中限	先限
（一）	[illegible]	[illegible]	[illegible]
（二）	[illegible]	[illegible]	[illegible]
（三）	[illegible]	[illegible]	[illegible]
（四）	[illegible]	[illegible]	[illegible]
（五）	[illegible]	[illegible]	[illegible]
（六）	[illegible]	[illegible]	[illegible]
（七）	[illegible]	[illegible]	[illegible]
（八）	[illegible]	[illegible]	[illegible]
（九）	[illegible]	[illegible]	[illegible]
（十）	[illegible]	[illegible]	[illegible]

仁川期米（前場）

	當限	中限	先限
取組高	[illegible]	[illegible]	[illegible]
出來高	[illegible]	[illegible]	[illegible]
帳入値段	[illegible]	[illegible]	[illegible]

内地延市場

東京

	寄	引	寄	引
十一限	[illegible]	[illegible]	[illegible]	[illegible]
北海道	[illegible]	[illegible]	[illegible]	[illegible]
東北	[illegible]	[illegible]	[illegible]	[illegible]
關東	[illegible]	[illegible]	[illegible]	[illegible]
北陸	[illegible]	[illegible]	[illegible]	[illegible]
朝鮮米	[illegible]	[illegible]	[illegible]	[illegible]
朝鮮白	[illegible]	[illegible]	[illegible]	[illegible]
蓬萊米	[illegible]	[illegible]	[illegible]	[illegible]
十二限	[illegible]	[illegible]	[illegible]	[illegible]
北海道	[illegible]	[illegible]	[illegible]	[illegible]

大阪

	寄	引	寄	引
十一限	[illegible]	[illegible]	[illegible]	[illegible]
東北	[illegible]	[illegible]	[illegible]	[illegible]
關東	[illegible]	[illegible]	[illegible]	[illegible]
北陸	[illegible]	[illegible]	[illegible]	[illegible]
朝鮮米	[illegible]	[illegible]	[illegible]	[illegible]
朝鮮白	[illegible]	[illegible]	[illegible]	[illegible]
蓬萊米	[illegible]	[illegible]	[illegible]	[illegible]
十二限	[illegible]	[illegible]	[illegible]	[illegible]
北陸	[illegible]	[illegible]	[illegible]	[illegible]
近畿	[illegible]	[illegible]	[illegible]	[illegible]
中國四國	[illegible]	[illegible]	[illegible]	[illegible]
九州	[illegible]	[illegible]	[illegible]	[illegible]
朝鮮	[illegible]	[illegible]	[illegible]	[illegible]
白	[illegible]	[illegible]	[illegible]	[illegible]
蓬萊	[illegible]	[illegible]	[illegible]	[illegible]
丸	[illegible]	[illegible]	[illegible]	[illegible]

商品（十一日）

		寄	引
△大阪綿布	當限	[illegible]	[illegible]
	先限	[illegible]	[illegible]
△大阪綿花	當限	[illegible]	[illegible]
	先限	[illegible]	[illegible]

外國電（十一日）

▲現物生絲	當限	[illegible]
▲橫濱生絲	先限	[illegible]
倫敦金塊	[illegible]	
倫敦銀塊	[illegible]	
米棉	[illegible]	
印棉	[illegible]	
スヂール株	[illegible]	
アナコンダ株	[illegible]	
英米爲替	[illegible]	
日米爲替	[illegible]	

金融（十一日）

東京コール	
無條件	〇・六〇〇
翌日物	〇・七〇〇
普通	〇・七〇〇

日銀勘定（十日）

發行高	[illegible]
正貨準備	[illegible]
保證準備	[illegible]
貸金高	[illegible]

鮮銀勘定（十日）

發行高	[illegible]
正貨準備	[illegible]
保證準備	[illegible]
貸出	[illegible]

鮮銀爲替（十一日）

對英	一志二片八分の…
對米	[illegible]

登記公告

法人登記公告

京城地方法院仁川支廳

商業登記公告

京城地方法院驪州支廳

京城地方法院南川出張所

本日ノ動キ（正午現在）
代表電話本局五一二二三
大原證券會社
京城府明治町二丁目

諸株强調
山本源作商店
京城府明治町

東亞證券
現物部
短期部

株式 期米
朝鮮取引所取引員 東京米穀取引所取引員
太
新田義民商店
電話本局 2170

歐洲の風雲は砲火と外交の二面突で進展しつゝあり一方日支事變は最後の段階に突入り愈々年末を控へて現出せんとする株界は出で之益々波瀾重疊たり
『株式讀本』の一讀は必須なり御申越次第贈呈す
朝鮮取引所取引員
白井友之助商店

三和株式現物店
京城府明治町一丁目

相場の道 パンフレット贈呈
年中無休
三田原秋三郎商店
京城府明治町二丁目

京城日報
朝刊
朝夕刊共十四頁

寄贈 14.11.16 帝國圖書館

神代の昔宛らに 橿原神宮遷座祭
擧國慶祝の御盛典

【橿原電話】聖戰下に意義深く迎へる紀元二千六百年を前に擧國慶祝の御盛典、橿原神宮御本殿遷座祭は十一日午後七時より前二日の殿後に森嚴ます御神殿で神聖のうちに神代さながらに行はれ、御霊代は昭和十一年十一月十一日御假殿に遷座を仰いでから實に三年ぶりに雄渾壯麗の宮居に還まり給ふ、前日來秋冷の氣漲ち溢れ、澄みわたる高天には瑞氣流れて思はず心引締るを覺ゆる

早目御假殿に御羽車を据ゑる渡床に錦旗などを御奉ひたすら明れの御儀を御待ち申上げた兎田宮司、後閑禰宜以下主典者等は午後三時齋館に入り、供奉官大達內務次官、中野神社局長、飯田內務省祭務官、三島奈良知事、伊勢同宮務部長、櫻山同社寺、兵事課長、奈良縣高等官總代等は同時刻新社務所に、勅使飯田掌典を初め隨員、宮內廳等は勅使殿館に參着、六時には供奉員に特別參列員福井內務參與官、小河三重、坂兵庫、清水和歌山各縣知事、桑原神社局參與、長谷熱田、高松札幌兩神宮宮司、關島石淸水八幡宮宮司、佐々木侯など續々齋館及び休憩所に參集、齋舍裏衣の上齋服を受け時の至るを待つ、かくて夜の帳も全く下りて神域に聖火煌々と輝き神々しさ一入加はる

六時四十分衣冠に木綿襷、木綿鬘の兎田宮司、太麻揮の後閑禰宜、宮司長以下禰宜、主典、齋服または布衣の前驅御神御供仕、布衣の侍人など御祭殿所定の座に參進、一千餘名の參列員も粛然と御假殿外拜殿前、外御鳥居に列立、衣冠姿の大達次官、三島知事など御假殿に參入し床を正して待つうち、正七時御勅使隨員の警蹕などに護られた勅使が衣冠に赤袍を重ね太刀を佩び木綿鬘姿で御假殿へ參進、所定の座につけば、兎田宮司、後閑禰宜等靜かに立上り、奏樂、警蹕起り一同起立のうち御假殿の御扉を開き參らせ、勅使當床に進み恭しく御祭文を奏し奉り愈々上御祭の御渡に移り、御列の御後御を承る神職及び奉仕員は御立の座に隨じて御楯、御鉾などの御神寶を捧げられ、次いで兎田宮司恭しく御霊代を捧持、勅使隨員の東方に進んで奉護、この時後閑禰宜司労拍手を打鳴らすかと見れば、今迄煌々と燃立つてゐた庭燎は一時にかき消され、神域は漆黒一色に……御霊代の中を御列は御假殿から御本殿へと御進む、御列の前驅は松明持を先頭に御楯、御鉾、御刀、御弓の御飾、御神寶の御翳し、紫の御蓋、錦の御傘、勅使……白き御羽車に御安した御霊代を捧持し、次いで勅使は宮の御隨、御翳、御蓋、松明持、大達內務次官以下供奉員が續き、御後陣の松明持はほのかに御道筋を照し厳かな中を奉する奏樂かすかに響き渡る、御神霊殿御座に御鎮座げつつ御神殿に御遷座、斯くて兎田宮司……をされば、再び庭火は明々と點ぜられ、御神饌の……本殿の御扉を垂れ奉らせ、勅使御祭文を奏上、勅使、……知事及び參列員總代等に玉串……最後に兎田宮司……御扉を鎖し奉つて退下、こゝに御儀は午後九時四十分滯りなく終了した

奉幣の儀執行

【橿原電話】橿原神宮遷座祭に引續き十二日午前九時から奉幣の儀が新裝の御殿で厳かに執行され、十三、十四の兩日には奉祝祭が執行されるはず

明年度普通歳入見積額
四十億八千萬圓に達せん

【東京電話】大藏省では十一日の豫算省議で明年度の租稅收入、印紙收入其他普通歳入の見積額を決定したが、その結果明年度豫算に見積らるべき普通歳入總額は本年度豫算計上額に比較して一億七千五百二十三萬二千圓を增加し、卅三億五千三百四萬三千圓に達することが明かとなつた、その理由は既定財源の自然增收による所得稅、臨時利得稅、酒稅、物品稅等の自然增收及び支那事變特別稅法の平年化による增收等に基づくものであるが、右の他に稅制改正による增收額は七億三千萬圓（地方交付金を除く純增收額は五億圓）に上る豫定であるから、これを加算すれば明年度普通歳入見積額は實に四十億八千萬圓の巨額に達する事とならう、なほ稅制改革による租稅收入は本年度臨時その一定額を明年度臨時軍事費特別會計の財源に繰入れる豫定である

明年度普通歳入概算見積額

（臨時軍事費を除く）＝（單位千圓）

△租稅收入（稅制改正を含む）	
一、十五年度概算見積額	二、五六五、一七四
一、十四年度豫算計上額	二、二四五、六二八
一、差引增收額	三一九、五四六
△印紙收入	
一、十五年度概算見積額	一〇六、三〇九
一、十四年度豫算計上額	九〇、七三二
一、差引增收額	一五、五七七
△租稅及印紙收入合計額	
一、十五年度概算見積額	二、六七一、四八三
一、十四年度豫算計上額	二、三三六、三六〇
一、差引增收額	三三五、一二三
△租稅及印紙收入以外の普通歳入	
一、十五年度概算見積額	六八〇、五六〇
一、十四年度豫算計上額	七四〇、四五一
一、差引減收額	五九、八九一
（右減收の主なる理由は十四年度に於て分類所得稅等補塡に充てたる國庫收入四千萬圓が計上されてゐたからである）	
△租稅印紙收入及租稅外收入總額	
一、十五年度概算見積額	三、三五二、〇四三
一、十四年度豫算計上額	三、〇七六、八一一
一、差引增收額	二七五、二三二

內務省豫算歳入見積り審議

【東京電話】十一日の大藏省豫算省議は午前九時から藏相官邸に開かれ、內務省所管の概算要求額中明年度歳入見積額に關しては第二種所得の稅合、營業純益稅等稅制改正の關係たる豫算編上等が未決のため、これ等未決部分の數字を得るに至らず午後四時五十分散會した、大藏省としては右を以て文部各省の一次査定を終つたので十三日……

獨・蘭の戰端開始
ロンドンに頻々と傳る

ロンドン特電【十日發】ドイツ軍のオランダ國境集中說はロンドンに頻々として行はれ、ドイツ軍の大攻擊に向つて本格的戰端が開始されるとの觀測が擴がつて來た、たゞしベルリン電報にはいづれも事態は早急に發展するが如きことは示唆されてゐない

パリに空襲警報

【パリ十一日同盟】十一日午前四時四十五分パリ全市に突如空襲警報が發せられパリ市民の夢を驚かした、警報は午前六時解除されたが敵機來襲との確定なる情報は無いがパリの空襲警報は約一ヶ月振りであり戰局新發展の前兆として相當の衝撃を受けてゐる

米穀七百六十萬石
來年度增產を計畫
酒井農相車中で談話

【沼津電話】酒井農相は靜岡縣下視察のため十一日午前九時東京驛發特急「つばめ」で西下したが、車中左の如き重要談話をなした

米穀 の問題に關しては其の後所在に需給の偏在から米價の需給の不均衡が認められる狀態となるおそれがあつたので、各般の準備を慎重に考慮の結果、一方政府米の最高販賣價格を改訂し、白米について最高販賣價格を公定して一般物價と均衡を保たしめ他方米穀の流通價格を公定して出荷の促進を圖り、米穀の買入れ、申込みに對して酒造などの消費制限と、米穀の配給の統制上萬遺憾なきを期した、又政府は十五米穀年度の米穀事情に鑑み內地に移入せらるべき外地米等はこれを農林大臣において買上げ、配給の統制とこれが圓滑を期し米穀需給の調整を圖るの他國策的に米麥等の增產による食糧供給の增加を期すると共に、之と併行して米穀の精白度の低下、混食の獎勵等の方策を實施することゝしてゐる、なほ早場地方の米穀の配給を圓滑ならしめることも重要なる問題で萬全を期するつもりである

現下 の我が國內外における諸般の情勢に鑑み、主要食糧の確保といふ立場から又重要產品及び輸出品の增產といふ見地からもこの際農林水產物の積極的生產增殖を圖るとは現在緊切な問題であるので、政府は本年度內地で四百萬石の增產計畫を樹立實行したが來年度は更にこれに加へて三百六十萬石を增產し、總數七百六十萬石の收穫をあげることを目標とし、また小麥も本年播付のものにつき當初の百五十萬石の增產計畫に更に二百萬石を增加して總數一千二百萬石を目標として既にこれが實行に着手してゐる、なほこれら農林水產物の生產擴充に當り缺くことの出來ない肥料については物資動員計畫においても重點品と同程度の重要性あるものとしてその需給の確保と配給の適正を期して來たが最近電力、石炭等の供給不足や歐洲戰亂の勃發に伴ひ輸入減の不足は肥料の供給需給上相當困難なる狀態を生じてゐるので、これに對して關係各方面と協力しあらゆる努力を拂つてゐるが更にその施用の適正消費調整の徹底と、生產價格については益々徹底の強化を圖らねばならぬと思ふ

その 他種の生產上必要な資材に關し昨今ますます強度の規制を要むるために生產擴充の上に種々困難なる事情を激起してゐることは遺憾に堪へない、旱害對策についてはさきに第二預備金を支出して應急施設を講じたが更に應急土木事業その他各種の對策を講じて被害地救濟に遺漏なきを期するために關係各省とも連絡し又省內に設置せられたる旱害對策委員會でも鋭意具體的考究を進めたる結果既に成案を得たので之が必要な經費に付目下大藏省と折衝中である

米收穫豫想 第二回發表

【東京電話】農林省發表十一月現在の米收穫豫想高（第二回）は第二次分內地外十二府縣の豫想收穫高は一千七百十二萬四千七百五十石で前年實收高に比し六十二萬九千五百四十五石（三分七厘）の減收、又前五ヶ年平均實收高に比し七十六萬三千百四十五石（四分七厘）の增加に當る、更に前日發表の分との合計は三千四百五十三萬三千六百六十石で、前年實收高に比し百卅二萬八千六百八十石（三分七厘）の減少、又前五ケ年平均實收高に比し百卅五萬七千五百五十四石（四分一厘）の增加である

公債五十億突破か

【東京電話】明年度豫算における普通歳入は稅制改正に伴ふ增收額を除き卅三億圓、これを加算すれば四十億圓の巨額に見積られるが、一面歳出の膨脹も著しく、一般會計豫算のみで歳出總額五十億圓を突破すると必然と見られる經費の膨大を補塡するため公債發行額は本年度に於ける一般會計のみで十億圓を超え、また臨時軍事費豫算の公債發行額を加算すれば四十億圓に近いものと見れば、明年度公債發行豫定總額は優に五十億圓を越ゆるものと豫想され、更に歳入の補塡的公債發行も依然として公債消化の增加にかゝることとならうし、公債消化の問題は益々重要視され、資金需要の增大、國民貯蓄の強化等國家總動員體制の整備強化が一段と促進されるものと見られる

あす課長會議
外務省豫算復活要求

【東京電話】外務省明年度豫算の査定內定については十一日大藏省より外務省に內示されたが、一昨年度に比し甚だしく削減され大臣官房關係に關して全滅の狀態にあるので、外務省は十二日午前十時から各省課長會議を開催、豫算復活に關し協議を行ふこととなつた、削除された新規要求の主なるものは（單位千圓）

一、在支重事建館設置費に關する經費	二、三三〇
一、臨時外交施設費	四、七五〇
一、支那事變費	一二、〇〇〇
一、國際新情勢に對應すべき外交費	一二、〇〇〇
一、東亞新秩序建設に關する經費	一、六〇〇

遞信も復活要求

【東京電話】明年度遞信豫算の中通信特別會計を除き一般會計豫算の內示せられたが査定は十一日夜大藏省から內示せられたが査定せられたる費目の主なるものは（單位千圓）

一、大日本航空株式會社出資補込金	四、四〇〇
一、航空要員臨時養成費	一、四〇〇
一、金融出張配置に要する經費	二、六三〇
一、航路補助の增	七、〇〇〇
一、週給費の增	五四、〇〇〇

などであつて右の中殿給費の增加は補給とした道程上規定では實費的の政策費ではなく、この外中央航空研究所施設費、海底電線敷設費など相當多數の費目が否認削減されてゐるので、十二日より大藏當局に對し全面的復活要求を行ふことになつた

厚生省十三日豫算省議

【東京電話】厚生省では十一日夜大藏省より豫算査定內容の內示があつたが査定は極めて嚴酷で、結核療養所設置費を初め勞生科學研究所創設、紀元二千六百年記念事業の一たる國民體育大會設等重要問題を悉く削除せられ其他の要求額は既設施設を除く外は殆ど削減せられるもの多く、體力局、鑛工局及び豫防局の如きは其の運營に困難するの意向を仄めかしてゐるので、十三日省議を開催、直ちに復活要求を行ふことになつた

土木豫算留保

【東京電話】內務省明年度豫算は十一日の大藏省議において査定されたが要求豫算の主要部分を占める土木事業要求額一億七千萬圓（中新要求額八千萬圓）は根據計畫未定の爲め査定留保となつた、しかして右土木關係要求額中主なるものは（單位千圓）

一、道路舗裝改良事業費	一、〇〇〇
二、關門改良綜合計畫費	一、〇〇〇
三、博多港灣港計畫費	八〇〇

で他に大阪、神戶、愛知、東北諸港灣改良費があるが右については大藏省では明年度物動計畫に應ずる必要上大部分承認可能であらうとの見解を有してゐるから近く見られるので內務省としては來る十三、四日頃省議を開き關門改良計畫その他緊急實現を絶對必要とするものを決定して大藏省に對し折衝を進めることになつた

敵一千餘擊破

【漢口十一日同盟】我が部隊は九日通城北方廿キロ大沙坪西方地區で第八十二師第四百八十七團に對する敵約二千五百に對し猛擊を加へ、これを潰走せしめ敵遺棄死體二百、捕虜十の戰果を得た

十一月一日現在在米高

【東京電話】農林省發表十一月一日現在米穀現在高（第一次發表の分を除く）（單位石、▲印減）

朝鮮米	一、〇一一、三三九、〇〇
臺灣米	一、一一八、四〇〇
外國米	二二四、五〇〇
內地米（古米）	
合計	一、〇三三、四六五、五
▲	一、二七一、六八二、四（五五％四）

珠江沿岸の敵攻擊

【上海十一日同盟】陸軍報道部十一日午後四時發表

▲中支方面戰況　一、十日南昌航空部隊は陸地部隊の南昌附近の陣地に協力し、高部湖方面の敵陣地を爆擊しこれに多大の損害を與へた

▲南支方面戰況　一、我が部隊は九日陸軍部隊の進攻に呼應し珠江沿岸容奇の北方高地で約二百の敵を擊擊これを潰走せしめた　一、海南島北部地區掃蕩中の海軍陸戰隊は海軍航空部隊と協力のもとに定安附近の敵を擊攘しこれに多大の損害を與へた、敵遺棄死體八〇

駐白大使決定

【東京電話】栗山駐典公使の駐白大使昇格に伴ふ外務省の人事異動は十一日左の通り正式發令された

任特命全權大使　栗山茂
大使館參事官　宮崎勝太郎
任特命全權公使（二等）ルーマニヤ國駐劄被仰付
公使館一等書記官　原田健
任大使館參事官フランス國在勤被仰付

人

◇細田一郎氏（前慶總取）十日入城、藤本修三氏宅滯在
◇川上京城商議會頭　十五、六の兩日に開催される日本商工會議所總會出席の爲十二日出發東上
◇一ノ宮旦生氏（日本製鐵社長）十一日午後四時十八分京城驛着の「大陸」で入城、朝鮮ホテルへ

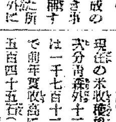

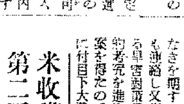

朝鮮民事令中改正に關する制令解說（三）
姓の變更の合理性
安田幹太

伊藤 博文、林董等の如き人名に於いて、伊藤、林なる前名を俗に姓と稱し、博文、董なる後名を俗に名と稱する。個人の同一性を表す稱呼たる人名は一般に、其個人の屬する血族團體の一定の名稱と、其個人の血族團體內に於ける稱呼との二つの綜合より成るを通例とする。俗に姓とは其前者にして名とは其後者である。

內地に於ける南、大野、朝鮮に於ける朴、金の如きいづれも前述の通俗の意味の姓である。併し內鮮の姓は俗に同じく姓と稱せらるるも嚴密に言ふ時其意味を異にする。內地人の今の姓は近親關係を基本として構成せらるる近代的血緣團體たる家の稱號である。之に反して朝鮮人の姓は男系血統によつて綜括せらるる血族團體たる宗族の稱號である。民法典においては家の稱號を「氏」となすが故に、此民法典の用例に從つて內鮮の姓の意義の分別を行ふ時は、內地人の所謂姓は「氏」にして、朝鮮人の所謂姓は本來の「姓」なりと言ふ事を得る（因に、源、平等が氏といはれ德川、松平等が姓といはるるによつて見る時、民法典の氏、姓の區別が正當なりやは疑問である）

內地 人の姓は氏にして、朝鮮人の姓は本來の意味の姓にして、兩者互に異る所よりして次ぎの如き差異を生ずる。內地人の姓は家の稱號たる氏であり、個人は出生と同時に一定の家に屬せしめらるるが出生の後において時に氏を異にする家を出で、獨立の家を建て、或は他人の家に入る事があり、時に變動する。されば家の稱號たる氏を以て名に冠する內地の姓は、例へば南家に生れたる者が分家して南分家を立て或は養子として大野家に入るに從つて、時々變更する。これに反して朝鮮人の姓は血統による宗族の稱號たる本來の姓である。個人の姓は出生と同時に其男系の血統によつて決定し、其決定したるものは所謂血につくものにして永久不變である。されば宗族の稱號たる姓を以て名に冠する朝鮮の姓は、不可變にして例へば金姓の女が李姓の男子に嫁して其家に入るも其姓は依然として金姓にして之を變ずる事がない。

內地に於ても古くは氏族制度が行はれた。當時に於ては內地の所謂姓は朝鮮に於ける今日の夫と全く同樣なりしかの如くである。然るに、源平、足利期を過渡期として氏族制は崩潰し家族制が生ずるに至つた。之に從つて朝鮮同樣の姓は廢せられて家の稱號たる氏が稱せらるるに至つたもの様である。平朝臣織田信長、源朝臣德川家康の如く姓氏併稱せられたるものの見らるるは此變化を通するかの如くである。朝鮮人中の保守的な議論の中には、姓の稱號を廢して其姓を不分明ならしむるは人倫を紊るの甚なりと云ふ者あらざるかの如くである。併し乍ら誤れる姓を稱せしむるか、氏を稱せしむるかは、正に時代の政治經濟組織が之を決定する。氏族宗族制の行はれたる時代に於ては個人は其屬する氏族宗族の名稱を以て姓として呼稱せらるるを必要とせらるる。

之に 反し、氏族宗族制が崩潰し家族制が起るに從つて、姓の稱呼は家族の名稱たる氏を以て代へらるるを要するに至る。例へば延安李氏が一族一體として政治經濟活動を行ひ居たる昔においては、延安李氏に屬する各個人は李姓を以て稱呼せらるることが必要であつた。然るに今日においては延安李氏の一族は事實上數十百の家に分裂し、場所を異にし生活を別個にしつゝある、かくの如き實情の今日において、これ李氏に於て依然李氏一族を一括して稱する事は甚だ不都合、各一の李姓を以て冠する事は却つて混雜を生ぜしむるの不都合あるのみにして何等の益無し。寧ろ各家族制度に照して明瞭ならしむるを便とする。

かくの如き實情に至りたる朝鮮の今日に於て姓の稱呼を維持すべき合理的理由は全く存在せず寧ろ一家を成す夫婦が相互に異姓を稱する事の如何に不便不都合なるかは、他人の切實に痛感する所である。……し氏の名稱を新設したるものにして朝鮮舊時の制度を廢止したるものにして至當なる主張である。

改正 令によつて朝鮮人の各家は新に氏族の稱號たる氏を定め、各人は從前の姓に代へてこの氏を稱すべきものとせられた。併し乍ら朝鮮の保守的人士の間には尚來の姓を直ちに捨て新しき別個の氏を稱するを好まざる保守的の強き者の多かるべきことが想像せらるゝ。改正令はこれ等の人士の意嚮を尊重してこれ等の人々が進んで新なる氏の設定手續をなさゞる時は、尚來の姓の稱を以てその儘氏の稱とし、これ等の人々は從前と同様の姓をそのまゝ稱することを得るものとする。而してこれ等の人々と異なり現在の姓の稱號を不便とし新に氏の別稱を設けむと欲する者ある時は之を一定の期間內に設け之を屆出でせしめて當後從前の姓に代へて此新な氏を稱せしむるのが改正令の趣旨である。

改正令によつて新たに氏を設定せむとする者は、其氏の名稱を選ぶ事が自由である。內地に在住する朝鮮人の中には內鮮一體の表徵として內地の氏の名稱を選ぶに際して姓に因む內地式の氏の名稱を選ぶ者が相當に多數なりと聞く。今次改正令によつて此希望達成の途が開かれた事は誠に慶ぶべき事である。朝鮮人が內地式名を稱する事は早くより可能とせられた所であつた。今次本令によつて氏名共に內地式氏名を稱する事が可能とせらるるに至つた。本令の活用に依て氏名を通じて知らるる內鮮の區別が漸次解消せらるる日も近きにあるべく之が眞の內鮮一體に貢獻する事の多大なるを思ふ次第である（終）

痛み止め　サロメチール
職場で疲れたら、痛んだら、早速サロメチールを擦り込んで下さい　速やかにそれらの故障が解消され、愉快に仕事が出來ます。
五十錢・一圓　藥店にあり

何をつけても癒りが遲いといふやうな『慢性のきづ』ほどハリバ軟膏の効き目が顯著です
……と申しますのは、在來、創傷の治療に際しては多く殺菌薬が用ひられて居りましたが、これは組織の新生を促す作用よりも、反つて組織を破壞する缺點がありました。しかるに本劑は、その含有する多量のビタミンADに依り、損傷された創面組織の生活力を高め、化膿菌の繁殖を防ぐことにより新らしい皮膚を新生するのが特長だからです。
先づガーゼか綿に軟膏を塗りつけ傷に展布します。シミタり、刺戟したりすることなく、殊に創面に密着しないので繃帶取り替へもらくに出來ます。
五十錢　一圓　二圓半　藥店にあり
ハリバ軟膏
新らしい……皮膚を創る
おでき　やけど　きづ　しもやけ

社説

産金割増制度の意義
趣旨の本末を誤るな

最近一部方面が要望する金買上値段の引上げ問題は、政府その意を明確にし、近々その實現を見るかに云ひ傳へられたが、大藏省は十一日省令を公布、金買上値の引上げを行はざるを明確にし、割増金制度を實施し、實質的には買上値の引上げに代るべき方策に出で、將來金買上値の引上げを行はざる旨強調してゐることは、四圍の情勢を綜合按配するに、注目すべき點である

割増金制度は差當り十三年度分産金額を基準として、十四年度分の増産額に對し、一グラム當り製錬業者に對し八十八錢九厘を奨励金として交附するのであるから政府が買入れる金一グラムの値段は、これを大づかみにすれば約四圓七十五錢見當となり、現行買上値段一グラム三圓八十五錢に比較すれば約九十錢方の値開きとなり産金業者にとっては買上値引上げ同様の實質的結果を持つのである。

而して金買上値の引上げは現經濟情勢下にあっては引上げの困難なる事情のうちにあるは既に明かにされてゐるにかゝはらず、しかも斯の如く實質的値上げに等しい措置が採られるといふことは、當局が如何に産金増産に果敢な努力を續けつつあるかを知らしむるとともに、またその反面我が國が現在如何に産金額の増大、金の政府手許集中を斷行すべく餘儀なき事情の下に置かれてゐるかを充分に窺ひ知らしむるのであって、この事態から産金業者乃至鑛山業者の營業方針に自ら新たなるものの生るべきことが豫想されるのである。

即ち今次の割増金制度は時期的にはポンド・リンクからドル・リンクへの乘り替への時期が活用されたが、當局においては既に本年六月頃から産金奨勵策として研究しつつあったところのもので、その間買上値段引上げを可能にする根據或は意向は殆どこれを見ることが出來ないのであり、それはまた今後國際物價の動向に依ってこれ以上近い將來に再引上げが試みられようとは考へられないのである。即ち金の世界市價に餘程の騰貴のない限り我が國獨自の引上げは考へられないのであるが、聞くところによれば更に金の割増引上げを豫想して、金地金乃至産金の買溜めを企てる向きもあるやうであるが、これは豫想すべからざることを豫想するに等しいのであって、次第に依っては投資の機會を失ふことゝならぬとも限らぬのである。

それ故この點を考慮するならば、金所有者乃至産金業者の計畫は一應現在の時期を最高のものとして、只管増産に勵むべく意圖し、協力が要求されなければならぬのである。

◇

而して他方本制度の採用は金買上値段引上げによって生じ易い諸物價或はインフレの飜現を一應回避し得たかに見えるが、若し産金業者が利潤の増大をその儘、これを配當に充てる様なことがあれば、結果に於て買上値段引上げと同一となるのであるから、産金業者としては、この點にまた格別の考慮を用ひ、本制度の趣旨を十分に受け容れ、増大した利潤はこれを更に産金増殖に振り向けることゝし、一方設備の新規を急ることなく以って陥り易い施設を避けるといふ點にも慎重に考へることを忘れてはならぬのである

小運送業令施行に伴ふ 監督權の推移注目
半島業界發展の鍵

半島小運送業界に革新を促した小運送業令は愈よ明日(十一月十五日)から施行せられることとなり、既に二ヶ月の準備期間を與へられてゐるが、計劃業務の設立、合同振の今後の成行、監督權の所轄等の問題を繞って業界の今後の推移は注目に値し、二ヶ月の準備期間の推移は興味を以て見られてゐる

即ち計劃業務は先きに減興の丸計の不許可がある關係上決業務とは別箇に設置すべきだと云ふ說と業務の機構運營といふ觀點から運送業務内に設けるべしとの強硬意見もあり、この方では丸星運輸内に事務所を設置せよとの具體案まで出てゐる次いで合同振の場合は、まづ小運送業令そのものが反合同運動ら鮮内約千五百の小運送業者に活を入れたといふ意味で一應小運送業者に起死回生の思ひを齎らした、從來丸星運送店は鐵道の特別扱ひの下に鮮内各地到る所の輸送陣に於て非小運送業者よりも數段優先權が附與され、貨車の獲得、輸送ルートの調査迅速などの例に徴してみても斷然非小運送業者を引離して來たものだが、本令が施行されることにより非小運送業者も等しく同等に附與されるのであるから自然正常な競爭の原則を反映して取引の減少といふ好結果が齎されるものと見られる、最後に監督權の動向であるが、朝鮮小運送業令の施行細則から推察すれば專務當局の監督事務となるべきだが、業務が運送である以上鐵道局の分擔事務と見られ監督權の推移はこのところ興味ある問題だとも云へるが、斯る業界の統制と融合へのサーヴィスの完全な期待される事となろう

推移はこのところ興味ある問題だ、これに就て大和田營業課長は監督課に監督權が行くものとは決定してゐない、批評の餘地は多々あらうが局長に一任してあるとて多くを語らない、何れにせよ

根本原則を改訂
滿洲開拓審議會終る

内閣總理大臣の諮問になる滿洲開拓政策に關する基本原則を審議の臨時滿洲開拓審議會は先般首相官邸において開催、朝鮮總督府から右審議會委員たる大野政務總監の代理として松澤外事部長が出席同氏は十日歸任した、しかして滿洲開拓民の大量送出計畫についてはさきに日滿兩政府當局によって決定をみた原則的方針に則り既定計畫通りこれを遂行するが特に今回の審議會は日本自體の開拓政策たる一、内地人開拓民は從來通り一層大量に送出すること二、半島人開拓民は内地人開拓民に準じて取扱ひ既定計畫に基いてこれを實施すること、この根本原則を改めて決定その他土地制度、農業經營、教育施設、開拓會社統合の問題等詳細に亙る事項を審議答申し鮮を開發にかけ最後的決定の運びたもので近く總理大臣として右方針を閣議にかけ最後的決定の運びになった、なほ右について松澤外事部長は語る

滿洲開拓政策については さきに準備委員會に引續き特別委員會において充分對案を練り今回の審議會はこれを最後的に決定したもので内地人開拓民、半島人開拓民の送出計畫を日本の國策として初めて決定したもので今後對滿國策開拓事業は愈よ本格的軌道に乘る譯である

滿洲國中銀券 發行高新記錄

【新京十一日同盟】十月末日迄に四億圓台にとゞまってゐた滿洲國中央銀行券發行額は十一月に入って急激に膨脹途に五億圓台に達し九日には五億一千九百十九萬五千圓と中銀開設以來の新記錄を示現した

當局側は、その原因を當局者の言ふ如き得ない限り折角の小運送業令も死文となる虞があり業界發展の鍵であるだけにその成行は注目されてゐる

既に自滅の運命
山西の殘敵窮迫す

【北京特信】山西の天嶮を恃んで執拗な抵抗を續けて來た敵軍は、我數度の空陸からなる討伐に遭って全く四分五裂し抵抗力を喪失、自然に潰滅すべき運命に陷ったが最近我軍に投降した第六十九軍(汾城附近を根據に蠢動してゐた)第四一四團の某中隊長(中尉)の自白したところによると敵山西軍の狀態は明白となり、我軍の手を下さゞる前に自ら崩れ去る運命にあることが判明した

敵は全軍に亘って分裂し、第四一三團(旅團)は現在の戰闘員三百十六名といふ中隊位の弱勢となり、更に第四一四團第一營(大隊)は去る七月我軍の猛攻撃により汾城北方十キロの西王村に於て、營長以下部隊の將兵は大部分戰死傷して兵力なく、現在遼城附近で募兵中であるが應募者なく、部隊の新編不能の狀態に陷ってゐる、同第二營は最近募集した新兵ばかりで戰闘力は全くなく、同第三營は百餘名の少數を有して滅亡の一途を辿ってをり、第四一六團は一時六十九軍中の精鋭と謳はれてゐたがこれ又最近は六百名といふ勢力に低下し、しかもこれらの兵士は我軍の討伐に遭ふ毎に好機會とばかり續々逃亡してゐる

六十九軍には山砲を有してゐるが彈藥が少いためこけおどしに射つ位で實戰の役にはたゝぬといふ實情で、糧秣に至っては我軍の諸線により鐵道を絶たれて軍需品共に全く補給の道なく餓死を待つのみといった慘狀を呈してゐる、六十九軍そのものは各部隊の分散逃亡兵續出に次いで幹部將校の多數が戰死傷したため指揮官を喪ひ部内は動揺する一方で完全に六十九軍が潰滅してしまふのも近い中であらうと見られてゐる

統制輸送組合 創立

【神戸電話】聖戰下緊急なる重要物資の圓滑なる輸送を目指してかねて設立を急いでゐた海運統制委員會の配給部門を支配する統制輸送組合創立總會は十一日午前十時から神戸オリエンタルホテルにおいて遞信省監督課長村田事務官、鐵道省監督課長等出席の下に開催、議長として村田庄助氏(辰馬汽船)を推し組合規約を承認のち理事會に移り理事長に村田氏を互選、常務理事會社三十五社から選任經過報告があり組合規約を承認した、組合員は八部門を代表して左の如く理事會社を決定した

【理事會社】◇部内常任理事會社

北日本、朝鮮郵船、大阪商船、日本郵船、川崎、三井、大同、山下、辰馬、栗林、飯野、巴組各汽船會社

◇部内常任理事會社 北日本汽船、朝鮮郵船、三井、樺太、北海道部内、川崎、栗林、北日本汽船、九州部内、飯野、巴組、朝鮮郵船、大阪商船、中村汽船、支那部内、大阪海運、滿洲部内、大連汽船、東亞汽船、南洋部内、山下、辰馬、朝鮮部内、朝鮮郵船、辰馬

などとなり、總つて操業の主旨、統制輸送組合の機能が開らかにされて組合の設立は同十一時閉會した

局鐵出貨豫想 本旬

局鐵本旬の出貨豫想は燃料として石炭は貨需の激增に入り家庭用燃料の出貨は盛況を呈すべく、木材は前期以來の部署搬出、鐵鑛等の荷動き活潑に拍車し、なほ今旬から滿洲から滿浦線經由で鑛石の輸入開始を見込むものと見られ、鑛石も出貨幾々上昇し、なほ今旬から滿浦線經由で滿洲から搬出が見込まれる頃、即ち北鮮、滿洲國より輸入の雜穀等の荷動きに從って結氷期を控へ今旬の出廻りは一段の活況を呈すべくセメントは十二月一日實施の配給統制の強化を見越して年末及び正月にかけ一般的に出貨が豫定される見込みであるが、貨車の需給は引續き深刻が豫想されてゐる、本旬の需要車一日平均は三千百十七輛に達しその内、貨物の輸送力その他を考慮し一般十四百八十輛、石炭車四百輛

産金割增金制實施で
半島流入・數千萬圓

金增産割增金制度の實施により朝鮮に受入れ增額となる金額は果してどの位であるかについては十三年及び十四年度增産額が殘額に附されてゐるので判然せぬが、割增金總額は數千萬圓流入するといはれてゐる、而してこれが制度實施については

一、割增金は一圓と二圓に別けてゐるが本年は二圓一本とし(製錬業者、鉱山、買鑛所は來年三月末迄)それ以降は更に考慮する

一、産金屆及び增産金措は同じ會社でも山毎に算出する

一、その結果增産の可能性の多い山が産金を增し增産の見込みの少い山は却って産金減少を顯著とされるが誘發制限を發動して取締る

一、重要鑛山にして增産能力乏しい山が恩惠を蒙ることが考へられるのでこれは別途に考慮する

一、これによって富鑛地帯のみの採掘りは防止される

鑛業機具不良品防止

最近鑛山用機械類は品質不良で鑛業者の御判が殺到となり、半島の地下資源開發に影響を與へることも尠くないので、本府鑛業課では近く商工課と協力、これ等機械器具製造者に警告を發し更に取締を嚴重にして不良機械類の移入を積極的に防止することになった

ソ聯情報

高原の資源調査

近着プラウダ紙は天山山脈、パミール高原地方における資源探險隊の成績を左の如く報じてゐる

イ、チヤルギランに大石炭層を發見した

ロ、サルイ・ブラクに厚さ一米半の石炭層を發見した

ハ、トクトク地方に大量の硫黄石を發見した

ニ、アエルナガ河の沿岸に金屬のタングステン礦を發見した

三百七十千屯の石炭層を査定、

機械部隊の正體

聞報によればソ聯が近く機械化部隊によりエストニヤへ進駐せる赤軍の機械化部隊であるが、これら部隊の裝備は悉く不備の點が多く、戰車の如きは途に落伍したり、故障物に立往生したりしてゐると

女兵士の規律强固

聞報によれば最近締結されたソ聯軍の協定に基いてソ聯からエストニヤに向け進駐した兵員數は一萬三千乃至二萬五千といはれ、この中には女兵士も相當まじってゐるがこれら女兵士は一般市民とは餘り接觸せず規律は自分の選挙的に嚴格なものであるが、然し受ける感じは朗らかだとのことである

カーバイトの供給契約成立

目標とした カーバイト生産の的確なる生産方針なきため確實なる進行性能は認められてゐるながらアセチレン自動車は未だ市場進出も本格化せず寧ろ事業者側は代燃機關見透難からこれが購入裝置を躊躇するの情勢に鑑み、國策燃料工業では自社製作販賣のアセ車用カーバイト供給策につき會社と種々交渉を重ねてゐたが此の程朝鮮窒素との間に供給契約が成立した即ち朝窒では月二百屯乃至三百五百屯まで國策燃料工業へ供給することゝなり國燃では右の燃料確保に到期し月産二百台の製作臺を製作すべく計畫が樹立したので國燃式に限っては代燃問題の解決が解消されるに至り本格的進出が期待されてゐる、なほ國燃では從來のバス第一主義を一擲し貨物輸送用トラックに重點をおき製作に邁進輸送國策に萬全を期すことゝなった

工事入札メモ

【豫告】

◇平安南道一、新築(指名)伊藤組、林田伊輔、道商組、櫛野太一、竈里近日中

◇平壤鐵道事務所一、新補建設車輛(指名)杉浦組、臨野組一、新安州驛貨物倉庫一部の中增築共同組一部に移轉模樣

◇慶尚北道一新造改修(指名)大成所外(期日)十一月十三日

◇釜山鐵道事務所一、洛東江永同三間六軒五間外一五軒四附近道路敷設(期日)近日中入札

◇京城鐵道一、昌慶苑外花川巡視所他(期日)近日中入札

◇遞信局一、京城中央電話局建築(指名)錢高組、竹田政吉、松本組、大林組、他各社(期日)十一月十四日午前十時入札

◇京城鐵道事務所一、安養驛附近線路道路四ヶ所及び四二九件に附近本線十字架道路其他(特命)深井庄吉一、陵谷驛線路改良等其他(指名)大高組、朝鮮土木、間山土木(期日)以上二件十一月十三日入札

【結果】

◇平壤建設事務所一、滿浦六等官舍其他新築(一回最低)十五萬三千六百八十圓水谷組、一五七、八〇〇間組、一六四、二五〇中平組(二回落札)十五萬一千圓間組一五一、九五〇水谷組、一五三、一〇〇中平組

◇日本製鐵會社一、構外水道設備工事の內第一送水線一部土工(特命)八萬五千圓大林組

◇鉛硼產會一、鉛硼商會化製工場新築(特命)一萬九千五百圓賀崎休三

放射線

【北支】…本田部隊長が戰死部の大ダムを當河池に…る祭を擧てゐる

【宮崎】…宮崎市外木花村加江田の神宮附近の日本最初の國寺から、日本最初の郵便局の木像(高さ三尺五寸)が發見された

【長崎】…縣下軍事扶助の開拓した女性の數は、下縣方面へ二、九六六名、縣山方面へ二、四九九名、なんと肝んなこと

【愛媛】…溫泉郡西村の婦人會で全會員一日一錢貯金を八年間勵行一萬圓に達して表彰された

【愛媛】…秘法の碑…完成して翁の出生地宇和島市城路通旧中野町前に建立、除幕式は十八日

【高知】…土佐沖に大漁旗がひるがへる、宇佐町へ、鰹、鯖、鰯、など一日の水揚七千餘圓

【大阪】…府下富田林町の新設師範太田區一等兵戰死の傷で出征後、療養中を抱へた婦女だけの隊を町内會が選擧の時寄りで引受け仕入から配達、集金一切を切盛りしてゐる

【京都】…丹後縮緬の高級品が飛ぶやうに賣れる、十月中の生産四百五十萬五千圓

【岐阜】…關市の七百年の歷史をもつへる刀鍛冶、關町觀光寺境内の刀祖昇助で、お火焚の儀も賑かしく盛大に執行された

【神奈川】…ハマ大鷲神社の酉の市にぎやか、例の熊手にも"皇軍萬歲""武運長久"の文字が見えて戰時氣分を漂はせた(八日)

【東京】…福州更紗村へ第一次先遣隊廿一名、十六日拓務省開く壯行會より移轉する(十四日)

【福島】…勿來驛舍新築落成、最…

イギリスの貿易省
海外經濟情報供給に萬全

英國の貿易省は愈よ設立されることになり、これを繞って外務省の情報機構、財務省の特別な必要とされる海外貿易の發展など大きな役割を生んでゐるが、列國中外貿易に依存するイギリスの貿易省はどんなものであるか

本讀事時

設置の理由と任務

イギリス貿易省は輕くいへば海外貿易省が設置されたのは、大戰末期一九一八年である、今世紀の初頭までは貿易の保存發展に必要な海外經濟情報は專ら外交官によって報告されてゐたが、今世紀に入って外國との貿易増大によりイギリス貿易が困難となり、從って海外經濟情報ももっと專門的なものが必要となり、殊に歐洲大戰の貿易に及ぼした影響はこの必要を極めて痛切ならしめ、ここに貿易省は設置を見ることになったのである

貿易省は簡單に云へば商務省と外務省の共管の一大外局の如きもので、貿易省長官は商務、外務兩大臣に對し責任を負ふ事になってゐる、仕事は商務省の商業情報部を繼承したものを根幹とし、主としてイギリス本國の輸出貿易の獎勵と助長とに關する事務の遂行に、その役割を擔ふ

扱ふ國內の產業政策、商業政策は專ら商務省の所管に屬し、對外及び對英領貿易政策は外務省自治領省、インド省、植民地省の權限に屬し、貿易省の管掌する處ではない、現在の貿易省長官はハドソン氏である

領事經濟報告強化

この貿易省の設置によって從來の領事經濟報告が廢止されたかといふに、決してさうではなく、却って逆に益々強化された、だがその報告は貿易省に對して行ふことになったのである

貿易省からは直接外國市場に商務官を派遣駐在せしめてゐるがその最も高級なものを商務參事官とし、その下に三等級の商務書記官がある、それらは大公使館員として外交官と同格に取扱はれ、政治經濟上の凡ての問題につき外交官と出來るだけ協力する。したがって商務官は元來は經濟問題のために設置された官職であるが、何らかの政治的行動が必要な時には大公使館員として大公使に協力することも出來るのであり、この點は注目すべきである。しかして現在におけるかゝる商務官のポストは四十に上ってゐる

貿易辦務官の活動

商務官の外に英帝國内には貿易辦務官なるものが駐在する。そのポストの數は十八、この貿易辦務官は濠洲、南ア連邦等の自治領に對して直接報告を行ふ、また貿易辦務官のゐない所には帝國貿易通信員がゐて貿易省に情報を送り貿易辦務官を助ける、このやうな帝國貿易通信員のポスト數は現在の處五十五である

經濟報告の重點

かくの如く外務省に屬する領事館員、貿易省に屬する商務官、貿易辦務官、帝國貿易通信員等から貿易省に送って來る情報によって、イギリスの海外經濟情報は非常に完全なものとなり、これをイギリスの製造業者及び貿易業者に供給する報告の重點は次の諸點である

一、新契約取引可能性の調査

二、特定商品に對する貿易障害の調査

三、海外輸入業者人名調報

四、代理店紹介

五、販賣方法、信用狀態、支拂慣行、財界一般情勢、競爭狀態の調査研究

六、輸出入統計作成

七、海運、運賃問題調査

八、英國に適せざる原料品等の供給源の研究

商務官及び貿易辦務官等は夫々在任地の經濟的政治的狀態について每年一回詳細な報告を提出しなければならない、これ等の報告は成ることなく、なるべく最近の商工業界の狀態を國力平易に解說し過去一年の特殊的事實の記述に偏することなく、將來の見透しを與へるのを主眼としたものである。これは獨逸の表紙をつけて不定期に發行されるがその範圍は殆ど世界全般に及び非常に權威ある參考になる資料である

この年報以外の報告に行はれる各種の報告は直ちに關係業者に送付され、或は商務省週報の主たる材料となってゐる

勿論これらの商務官は獨國内の右の海外駐在官は駐在地の官廳商業會議所、その他の商工團體と出來るだけ密接な連絡を保って必要がある、また現地市場の調査には、イギリスの商工業中心地を屢々視察し、輸出販賣問題その他自分の駐在地方との貿易に關する凡ての問題につき業者と意見の交換を行ふことになってゐる

本省の事務分擔

一方貿易省の國内における任務は二つある

第一は外國及び英帝國市場の調査である、即ち各國の經濟、社會、商工業、政治狀態につき詳細な調査を行ひ、當該部門の官吏は市場の需要、貿易方法を熟知することを任務とされてゐる、彼等は海外駐在員と密接な連絡をとり又海外駐在員として轉出する

第二はイギリス國内の商工業の調査であって、該部門の官吏は國內商工業者に密接するのである

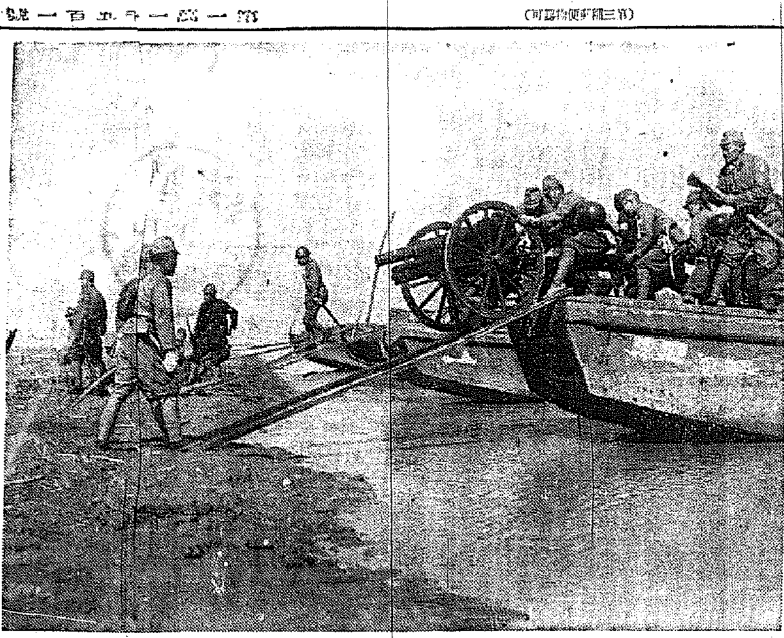

鳳台敵前上陸の砲兵隊…淮通江戰線【航空便】

青年雄辯獎勵會編 聖戰下の式辭と挨拶 三六判定價六十錢 送料六錢
本書は簡單に如何なる場合でも要領よくできる樣に書いた最も便利な良書である、出征將兵歡送迎、陣中將士へ感謝と慰問、白衣勇士歡迎と慰問、從軍戰歿者の歡迎、歡送、戰歿將士弔辭と挨拶等、其他一般式辭、挨拶等辨らず網羅せり
發行所 大阪市西區靱下通二丁目 振替大阪五〇五三四番 文英堂

体質改善 積極的强壯劑 ビクラ
ビクラは身體各細胞に潑剌たる活力を與へ、抵抗力を高め、心臟を強め、食慾を旺盛にしてエネルギーを充溢し、新陳代謝を盛んにする等、總て一般身體狀態を改善する飲み易き、積極的强壯劑なり。
適應症 食慾不振、心身の過勞作業能率の低下、無氣力、神經衰弱、結核、腺病質、熱症後及手術後の恢復期、新陳代謝障害、榮養不良、ホルモン障害、精力減退、不感症、眼力減退、四肢冷感、等。
【シロップ狀液劑】二五〇瓦 二圓五拾錢 一瓩入 七圓五拾錢
製造發賣元 岡山市紙屋町 株式會社 林源十郎商店 全國有名藥店に販賣す (說明書進呈)
VIKURA

ペンチグマハ
すらく書けて永くもつ
SUPERIOR
發賣元 大阪 服部洋行

らくに削れて書きよい トモヱ鉛筆 全國有名文具店にアリ

◎藤本胤峯著 運命神秘 開拓秘 印章教本 四六判上製總クロース製頁八三三五頁
定價金壹圓二十錢 送料廿錢
最新刊
發行所 大阪市西區靱中通一丁目九番地 振替大阪二七八五七三六一九 藤谷崇文館

父殖儀去る十月七日腦溢血症に罹り其の後療養の甲斐ありて逐日快方に向ひ居候處本朝再發遂に午前九時永眠致候間茲に謹んで生前の御交誼を深謝し此段御通知申上候
追て告別式は來る十三日午後四時自宅前庭に於て執行致候
昭和十四年十一月十一日
京城府新堂町四一四番地
嗣子 佐藤昌雄

歯の内側の徹底的な 清掃感は天下一品! 丹頂歯ブラシ
耐久力3倍
丹頂特殊ブラシの高中植毛は歯のくぼみ・歯の内側まで届き最も快適な清掃感が出来る衛生品!

ノーシン アスピリン
感冒 頭痛 神經痛 胃痛
國產優秀

内科一般 特ニ呼吸器、心臓、胃腸、レントゲン科
病室完備
佐藤内科
院長 醫學博士 佐藤小五郎
京城本町
電話(本局)二八八四 五八八八

ぜんそく 百日セキに ポリス
苦しい咳で息切れの時 一服即座キ、メが解る ぜんそく短期快癒専門薬
効能 喘息、氣管支炎、百日咳、咽頭・心臓性喘息・肺炎
價 三日分入 金五十錢 七日分入 金一圓 十五日分入金二圓 廿五日分入金二圓 十日分 廿七日分入一圓
▼全國の藥店にあり
總代理店 株式會社 高橋盛大堂

京城のコンビ亂れ
蹴球對抗 平壤の復讐なる

第二回全國三地域蹴球對抗戰の朝鮮代表を決める朝鮮三地方對抗蹴球戰、京城對平壤第二回戰は京城先勝のあとを承けて十一日午後三時より平壤先蹴で開始、序盤より好調の京城は前半一ゴールを先取、後半に入つても變化に富む戰法で京城は緒戰の勢ひはない平壤を壓迫したが、平壤の粘りの前に京城はGK車源翻、RI李永昌次々と負傷、コンビは亂れ出して三ゴールを許し、遂に平壤は三對一で勝取した、これで成績は兩方ともに一勝一敗となつたので決勝戰を十三日午後三時より同運動場で行ふことになつた

平壤 3（3―0 / 0―1）1 京城

（主審、李有成氏）

【京城】　　【平壤】

崔正河 LW [illegible]
宋昌烽 LI 朴永鎬
金成甲 CF 鄭光甲
李永昌 RI 朴永鎬
高昌煥 RW 韓泳容
金容植 LH 李鶴龍
朴河鎬 CH 張基鎬
関丙大 RH 李東鎬
朴大闘 LF 崔聖三
李鍾煥 RF 張弼五
車源翻 GK 金鶴根

【交代】14G K15 9 7 K7 1 C K0（[illegible]）

【寫眞＝京城對平壤蹴球第二回戰】

竹內（龍山）九人を拔く
京城の教員武道大會

【寫眞＝劍道個人試合】

京城府主催第二回京城府公立小學校教員武道大會は十一日午後一時より京城師範校武道場において本大會會長高橋京城府尹、同副會長山田府總務部長、同總務野定府學務課長臨場の下に大會の幕は切つて落された

この日堂に溢るゝ觀衆は約一千を算し時局柄練武の精神に一層の拍車をかけた、先づ石原五段根本の五段の大日本帝國劍道形で觀衆を魅了し續いて可憐な學童劍士の紅白試合で場內を沸させ、愈よ本大會の華、教員個人試合と同紅白試合が教士堀切錦一氏の審判ではじめられた、この結果紅白試合で白軍に凱歌があがり優秀者として一等は九人を拔いた竹內茂氏（龍山小學校）二等六人を拔いた岡村田直二段（齊洞小學校）三等四人拔いた楢崎寛巳二段（錦町小學校）四等同じく四人拔いた小野芳雄氏（男高）五等三人拔いた佐藤徹次氏（西江小學校）にそれぞれ高橋府尹から賞品賞狀が授與され午後五時十分大會は盛大裡に終了した、個人試合の戰績次の通り

[illegible]初段（西大門）×―高橋初段（南大門）
○松岡初段（鳳凰）―柳豊二郎（錦町）×
○松延二段（東大門）―千坂二段（東大門）×
○古賀初段（青葉）―小笠原初段（校洞）×
○清水初段（光熙）―井岡初段（龍江）×
○楢崎二段（錦町）―岡村二段（齊洞）×
○森林二段（芳山）―南木二段（校洞）×

紅白試合個人戰績次の通り

宮內（西江）―武宗（男高）
上國（同）―同
同―阿部（同）
同―服部園（同）
松本（同）―小野（同）
伊藤（同）―同
川野（東大門）―同
清藤（南大門）―同
同―南米（同）
同―谷田部（龍山）
澤田（西江）―同
同―佐藤（錦町）
南谷（同）―同
渡（同）―同
近江（永登浦）―同
同―渡邊（校洞）
同―城崎（元町）
鮎佐（同）―同
藤井（東大門）―同
有松（同）―同
同―佐我（南山）
同―竹內（同）
福井（同）―同
澤田（同）―同
和泉（日出）―同
齋藤（同）―同
古賀初段（青葉）―同
伊藤初段（櫻井）―同
清水初段（光熙）―同
井岡初段（龍江）―同
河野初段（栗欄）―同
藤岡（元町）―同
同―梅原（西大門）
千坂二段（南大門）―同
同―長谷川（同）
楢崎（錦町）―同
同―八瀬（同）
同―小嶋（南大門）
同―楢崎初段（西大門）
岡村二段（齊洞）―同
同―小笠原初段（校洞）
同―高橋初段（南大門）
同―栗原初段（京畿）
同―內田（男高）
同―松延二段（東大門）
同―森林二段（芳山）
南木二段（校洞）―同
同―藤田四段

早大勝つ
對東大蹴球戰

【東京電話】關東大學蹴球リーグ（一部）早大對東大戰は十一日午後二時四十五分より神宮競技場で極丸、乙骨、高川三氏審判の下に大の先蹴で開始、前半四對一で早大勝つ

早 大 4（2―2 / 1―0）1 東 大

籠球聯盟戰二日目

第十三回籠球聯盟戰中等部の第二日目の戰績左の通り

道商 27（12―15 / 5―14）19 [illegible]城
大中 31（12―19 / 17―10）27 [illegible]文
東星 43（23―14 / 12―6）18 [illegible]
中央 32（22―10 / 16―12）28 [illegible]

プロ野球

【東京電話】▲球場 後樂園 ▲開始 [illegible] ▲所要時間 一時間四十三分 ▲審判 杉村、鈴木 ▲先攻 セネタース

南海 0 0 0 0 0 0 0 0 0 0
セ 0 0 0 0 0 0 0 0 0 0
0―0

けふ騎馬遠乗り

京城騎兵聯隊作戰[illegible]聯隊では十二日本府、町、鐵原方面の合同で騎馬遠乗りを行ふ、まづ午前十時[illegible]に集合し弘濟內里、洗劍亭を巡つて總督官邸に到る七粁のコースだが、誰からでも參加することになつた

けふのスポーツ

▲野球 京城軟式野球聯盟戰、十一時 京城球場

光る中野の技
全日庭球 ユゴ選手を退ぞく

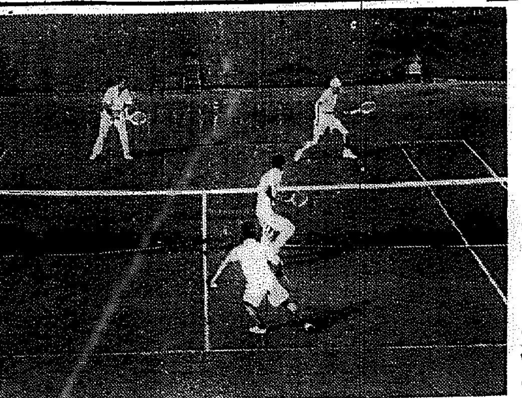

【甲子園電話】全日本庭球選手權大會第六日は十一日甲子園國際コートで男子複準々決勝、同單準決勝、女子單複準決勝、混合複一、二回戰、ベテラン戰一、二回戰を擧行した、成績左の如し

▲男子複準々決勝
中野・山岸（[illegible]）7―5 1―6 2―6 6―3 6―4 鶴田・[illegible]（[illegible]）

▲女子單準決勝
岩田（甲子園）6―4 6―4 [illegible]（日出）
鴨（龍）6―4 4―6 6―3 [illegible]（日出）

▲女子複二回戰殘り
岩田・齋藤（甲子園）6―2 0―6 6―4 [illegible]・伊藤（[illegible]）

▲男子單準決勝
ブンチエック（ユーゴ）8―6 6―2 6―1 山岸（鐘紡）
中野（法政）6―4 6―1 1―6 6―2 ククルエヴイツチ（ユーゴ）

▲女子複準決勝
戸田・[illegible]（甲子園）6―0 [illegible]（[illegible]）
[illegible]（名倶）6―3 [illegible]（[illegible]）
[illegible]（日生）6―1 [illegible]（[illegible]）

日ユ庭球

甲子園國際庭球倶樂部コートにおける「全日本庭球選手權大會」第四日の男子複二回戰は午前十時から開始【寫眞＝ブンチエック、ククルエヴイツチ（同國）不破、松山（手前）の試合】

滿鐵弓道部來征

【奉天電話】滿鐵弓道部では日滿弓道の交歡及び朝鮮弓道との親善試合のため[illegible]選手を派遣し[illegible]氏引率の下に十二日[illegible]出發[illegible]分奉天驛發遠征の途につくことゝなつた

▲十四日釜山（全朝鮮[illegible]）▲十六日門司（門鐵）▲十八日東京（明治）▲十九日名古屋（名鐵）▲二十一日[illegible]（[illegible]）▲二十三日大阪（大鐵）▲二十五日廣島（廣鐵）

職業野球

【東京電話】イーグルス對阪急 ▲球場 後樂園 ▲開始 午後零時[illegible]分 ▲所要時間 一時間五十六分 ▲審判 二出川、國久保 ▲先攻 阪急

イ 0 0 2 0 0 0 0 0 × ―
阪 0 0 0 0 0 1 0 1 0 ―

祝全南京日發刊

[illegible]株式會社 社長 金容安	[illegible]所長 高原泰浩	全羅南道 水產試驗場	木浦測候所 所長 原田昇一	穀物檢査所木浦支所長 西卓 職員一同	木浦府榮町 光美理髮館 主 徐吉童	喫茶食事 高級茶房 白宮（シロミヤ） 木浦府務安通り	木浦府竹洞三三 寫眞撮影 興亞寫眞館 任顯燮	木浦府務安通 三共證券金融株式會社 電話一四二番	木浦驛長 時下八重藏 外職員一同	木浦港務所長 山口寄逸 外職員一同

府立木浦病院 院長 稗田五郎 職員一同	朝鮮木浦府榮町二丁目五番地 株式會社 森田泰吉商店 電話特一三〇〇〇番 振替釜山一、九六二番	木浦府竹洞二番地 劉安沫 電話一二五番	木浦[illegible]所長 竹末靖彦	朝鮮酒造株式會社	木浦府南橋洞 湖南醫院 電話七二一番	時計眼鏡、レコード 貴金屬、ラヂオ 蓄音器、樂器寫具 木浦府竹洞公設市場正門前 正確堂 電話一一七番	[illegible]合資會社 代表社員 孫容基 木浦府[illegible]町一丁目[illegible]番地	木浦[illegible]長 木野智	木浦府竹洞 榮一堂蜜飴店 金榮[illegible]	全羅南道穀物檢査所 職員一同

海軍御指定商 坑木 木材 薪炭 南鮮林業株式會社 社長 李忍	木浦府北橋洞一八四番地 道會議員 車南鎭 電話一〇七番	良品廉賣 株式會社 三中井木浦支店 電話三七・七〇〇番 振替口座京城七四二三番	肥料 糖粉 卸商 合名會社 守田商店 木浦府榮町二 電話九一五・一〇六番	貸座敷組合 一ノ谷 三橋樓 萬直誌 玄海樓	木浦昌平町 郵便所長 造田孝禧 電話二一八番	木浦府榮町二丁目五番地ノ一 合名會社 木浦燒酎販賣會社 代表社員 守田千助	木浦府務安通 平和館 主 森本正治郎 電長七五七番	清酒富久娘全南一手發賣元 尾田酒店 木浦港驛前 電話三〇七番 振替京城五三一三番	木浦郵便局 局長 只松鐵雄 外職員一同

朝鮮運送株式會社 木浦支店長 澤村重雄 外職員一同

木浦金曜會

朝鮮汽船株式會社 木浦支店長 淺見一雄

木浦開業醫師會一同

木浦府中初等學校 職員一同

木浦府常盤町 道會議員 府會議員 藤田林平

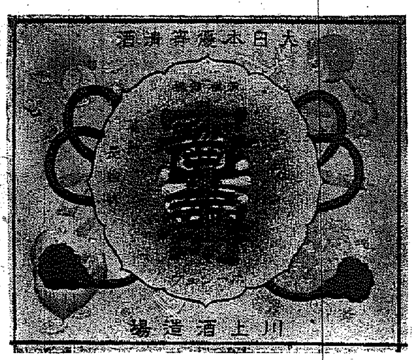

釀造元木浦 川上酒造場 電話七三七番・[illegible]

木浦府尹 山本實 外職員一同

務安郡農會 會長 李源昌 職員一同

木浦府幸町一丁目四番地 株式會社 樋口商店 電話 綿布部 二〇四 〃 七二三 石油部 八六一 肥料部 九〇四番

務安郡 各面長 外職員一同

家庭

設話室

國境結婚異變

フランス、ベルギー國境線を隔てゝマリー・カトインといふベルギー嬢とピエール・デレスボーといふフランス男が、片や中立國、片や交戰國の國民だといふので國境監視員どうしても國境通過を許可しない、そこで兩人が國境線を隔てゝ結婚式を擧げ、カトイン嬢はデレスボー夫人になつてマンマと國境を越えてフランスに入つたといふ

精神作興と婦人　第六日　保健増強日

強い子供を生む　母親の衛生、乙女の鍛錬

京城婦産科醫院長　張文卿女史談

〝保健増強日〟に當りまして婦人の立場、醫者の立場から是非申しあげたいのは〝強い子供を産んで強く育てたい〟といふことです。ではどうすれば強い子供を産んで強く育てることが出來るかと申しますと、平凡なことですが強い母體のもとには必ず強い子供が生れるものです。そしてこれは一朝一夕にして出來ることではありません。近頃の女學生は身體の格好を氣にして寒い時節にも薄着をしてぶるぶるふるへてゐるのを見かけますが、こんなことなど身體をそこねて結婚後弱い子供の母親になる原因であります

◇……

次に朝鮮の温突部屋と婦人衛生について述べますと、温突は石と土で出來てゐますから暖の惡い時分でも二、三日おきには火を入れ[illegible]ぬといふことが婦人にとつて一番不衛生となるわけです。そして温突には必ず座布團を敷いて坐ることを注意していたゞきたいことです。次に心得くべきは赤ちゃんの保健です。赤ん坊が生れますと、三日目に授乳することです。生後一年以内にはよく消化不良を來しやすいもので、そこにたゞ離乳させればいいとばかり突然ものをあたへない方がありますが、これはかへつて不消化な離乳食をとることが多いやうで、大人は一週間位は絶食して大丈夫とされてゐますが赤ん坊はさうではありません。與へる榮養の分量を減らすのはよろしいが、絶食させるのはよくないことです

◇……

それからこのごろ子供を強く育てるために冷水摩擦が大いに實行されてゐて大變結構なことですが、これは少くとも七、八歳からはじめることで、これも寒い時か、秋のはじめから始めたいものです、都會の子供は野外につれて行くこと、そして新鮮な空氣にふれさせ、日光浴をさせることも肝要です、食物では保健上菜食が肉食よりまさるといふ點も子供の時分から心得させておくやうに致しませう、牛肉一斤と豆腐二丁との榮養價はほゞ同じもので内地で千葉縣には百歳以上の高齢の方が多いのは海[illegible]に味噌汁、いりこを常食としてゐるからであるといふことです

◇……

このやうなことを吾々婦人は充分に研究して第二の國民を強くしつかり育てあげることに心魂を打ち込んでゆきたいものですそしてせめていくらかなりとも祖國のために御奉公申したいと存じます

節米メモ

炒飯〔やきめし〕を　殘飯でつくりませう

材料（五人前）米（三合半）豚肉一五〇グラム、人參五〇グラム、椎茸三枚、葱七〇グラム、紅生姜少々（みぢん切り）支那葱二本、玉子二個、調味料としては醤油大匙二杯、味の素、トマトケチャップ、食紅少々

つくり方　御飯は新しくたくよりは出來るだけ殘飯を利用しませう、もし新しくつくる場合は七分搗米をかためにたきます。豚肉は一センチの角切にして[illegible]トマトケチャップ、お鹽を少々いれて煮いておきますが、この場合水氣があつてはなりません。醤く煮くと赤くなりますが、食紅を少々いれて鮮かな色にするのも食慾をそゝりませう。煮いたものはとり出してさましておきます、人參や葱もさいの目に切つて椎茸も水に浸してさいの目に切ります紅生姜はみぢん切り、お葱は細切りに致します。以上のものを胡麻油でいためてお鹽と味の素を少々いれて味をとゝのへておきます。支那鍋に胡麻油を大匙二杯位入れて沸騰させ次にみぢん切り玉子のといたものを入れてさつとかきまぜ次に御飯を入れ油がよく御飯にならむやうにしやもじでかるく御飯にねばりが出ないやうにかきまぜます。次に葱、豚肉、人參、椎茸、紅生姜など先きに味つけておいたものを一緒にいれてまぜ合せて味の整ふまで[illegible]

病氣見舞の花　眼を樂しませる花を

◇病人は心も疲れ一入淋しく神經も過敏になつてゐますから強い色彩とか香りの高いものは避け淋しさや陰氣すぎないものを注意が必要です、又病人には眞紅の花等は避けた方がよいものです

◇更に病人の心を安んじ、眼を樂しませるためには淡色系統を撰み、毎日々々開花する樣に新鮮な花持ちの良いなのを心掛けて贈りませう

◇花束なれば根元を長目にする事、花籠なれば必ず先方に行つて水を入れて花には霧を吹いて置きませう

然し相手の趣味とか病状をよく見て贈らねばなりません（京城家元みどり會長井原水軒氏談）

【寫眞＝菊の盛花】

婦人常識

回收された屑鐵は　直ちに機械に再生！

發達した朝鮮の時局産業

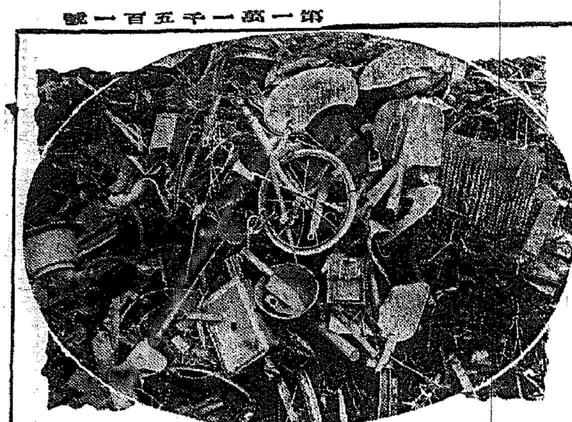

私共がお米を日常の糧と致しますやうに工場の糧は屑鐵であります。そこでこの屑鐵の中に立つて注意して見ますと吾々の家庭と密接な關係のあることに驚かされるのであります

……▽△……

この「鐵屑」と稱する物は鐵屑、フライパン、子供の三輪車、金アミ、ハサミ、コテ、バケツ、庖丁、十能、ドラコ、ペリカン、オモチャその他家庭用鐵製品の廢品は釘一本迄網羅してをります。大物になりますとストーヴ、暖房類、それから廢鐵物は金ダラヒ、ボマードの鑵口から鑵口のペチン類までその他ニユウム類から凡ゆる金屬のあるものは鐵といはず、非鐵類まで一切合切工場へ集まるのでありましてお互ひの家庭は工場の糧の供給者として實に重大役目を果してゐるのです、最近資源の問題とか資源の愛護と大聲で叫ばれてをりますが、之を家庭經濟に求めるのは當然のことでありますけれども、吾々の足許に少し注意致しますと回收すべき資源は實に沢山あるのでありまして、各家庭の認識を一層深めて戴き度いものと思ひます

ところで吾等の廢品がどんな道を辿つてお國のために二度のお務めをするかと申しますと、それらの廢品は先づ工場に設備されてあります電氣熔鑛爐に熔解せられるのであります

……▽△……

この「爐は」高熱で一、六〇〇度から二〇〇〇度の高熱を保つてゐて投げられた屑鐵、屑を熔かして了ひます、それが鋼鐵機械になつたり、鐵道用の車輛の部分品になつたりその他種々の機械になつて織ふのです【寫眞＝屑鐵の山】

私共の工場は朝鮮屑金五ケ年計劃といふ國策に順應して専ら、この鋼金の機械を製作して居ます

今日興亞長期建設といふ大使命を果すためには莫大な資源が必要であり金が必要であることに思ひを致します時、何も工場だけが國策事業をしてをるのでなくて各家庭各國民皆一人々々それ／＼の使命を果しつゝあるのであります、今迄は朝鮮の重工業が内地のそれの樣に發達して居りませんでしたので從來は各家庭から出される廢品は總て内地に移出されてゐたのですが、今では朝鮮や滿洲で使用する機械器具は朝鮮で製作されるとになつてゐます（京城弘中商工會平工場總務部長天方喜平氏談）

進出して來た　コーヒー代用品　但し興奮劑にはならぬ

輸入制限のため、コーヒーの代用品として大豆、甘藷などを原料としたコーヒーが進出して來ました。從來、コーヒーの代用品は諸外國でもいろ／＼研究されて來て、フランスコーヒーと呼ばれる菊ぢさをはじめ、無花果、麥類、大麥、米、大豆、玉蜀黍などを炒つてひいたものがありました、しかし之等の代用品は、味や香りは似てゐても、成分は本當のに遠ひますから、從來のコーヒーと同じ氣持で用ひると、不滿足なもあり、また代用品の持つ特徴を無視してしまふことになります。そこで代用コーヒーの成分を擧げてみると

甘藷コーヒー＝脂肪〇・二、蛋白質一・含水炭素二八、水分九三％

大豆コーヒー＝脂肪一六、蛋白質三二となつてゐます。それに代用品には本當のコーヒーの特性である神經を興奮させるアルカロイド成分（カフエイン）がないので、これをのんでも眠氣がさめるとか、精神が活潑になるなどといふコーヒー本來の作用はありません、その代りには、榮養分がありますから、これを殺さぬやうにしたい

大體五〇瓦の大豆を煎じて二〇〇グラムの湯にとかした場合、榮養分は脂肪の二・五％ぐらゐはとれますが、なほ出がらしの粉に相當脂が殘つてゐます、これは捨ててないで、通常に味をつけて食べてしまふやうにすることを工夫しなければ榮養の損失で、經濟上からコーヒーにするよりは大豆で食べるやうにしたいといふことになつて終ひます、この研究は今後に殘された問題です

家庭メモ

釘や鋲　扱ひ方

釘や柱の鋲が抜けない時には、その釘の頭をマッチの箱で熱するとわけなく引拔けます。

また靴の鋲など釘づけにするとき、最後まで釘を強く打ちこんでしまふのは禁物です。しまひの五六ペンを[illegible]く叩きこまないと[illegible]

また、紙や布に錐で穴をあけるとき、婦人がやると先きに潰つてしまひますが、錐の先にちよつと水をつけて揉むと、絶對にわれません

代用食の手引き　玉蜀黍で人造米を

玉蜀黍は滋養に富み、山間部では主要食糧としてゐますが、その食べ方も或は粉とし、又は粉にして團子、麺を作る等種々の方法があり最も合理的な調理法は左記の通りこれを採用したく調べたのです

玉蜀黍の挽割は脱穀機を使用すれば經濟であるが、朝鮮のヨンジャマンを利用して御飯にこれを作ることが出來ます。即ちヨンジャマを用ひて玉蜀黍を米粒大に挽割（粒は餘り大でないのがよろしい）通常の目篩で粉と皮を除くと所謂人造米が出來上る。これを飯に炊くのですが、大く前に一晩水にしたしておくことを忘れてはならぬ。水に浸した挽割に米を交ぜて炊くく水加減を多くし普通飯をたくときのやうにたけば、山吹色の美味しい玉蜀黍の御飯が出來上ります

玉蜀黍は粘氣が少いから米をまぜなくてこれのみを飯にたく場合は少しばかりの甘藷又は馬鈴薯等を入れてたけば御飯となつても美味しくたべられます、なほふるひわけた粉と皮は、更に挽臼を用ひて粉とすれば團子や餅の材料とし、又小麥粉に加へて饅頭も作ることが出來ます（京畿道農村振興課談）

内地人家庭に學ぶ

言葉の優しさ　子供本位の生活

京城誠信女學校　趙圻烘さん談

内地の家庭で先づ感心されることは家庭の言葉が大變やさしくて上品であるといふことです。このやさしいお言葉が家庭を和やかにする原因なのではないでせうか、そして御主人に仕へることがとても丁寧でやさしいといふことから朝鮮婦人はしばしば内地の良妻賢母のやうにやさしくなれと長輩からお叱りを受けることが多いやうです。夫にはお子供の教育についてどこまでも子供本位であつてしかも立派に育てあげるといふ點はこの際是非見習はなければならないことゝ思ひます（この項終）

☆フランス……犬を軍用に

フランスの陸軍は軍務に犬を使用する爲で特に軍用に犬を使はうとしてゐます犬の統制本部が各都市に近く開かれるでせう

☆……紙幣値上

フランスのマルセイユでは八軒の店が品物の値を上げたので一ケ月休業を命じられました

濕布に　エキホス

純國産品

感冒、肺炎　中耳炎、百日咳　神經痛、ロイマチス　打撲痛、捻挫　齒痛、火傷　等

右は孰れもエキホスの好適症にしてエキホスを塗布すれば特有の鎭痛と保温の兩作用により速かに炎症を去り疼痛を輕減し熱を下降せしめ頗る爽快の感を與ふ。

包裝　一〇〇瓦　二五〇瓦　五〇〇瓦　一瓩

結核性肋膜炎、腹膜炎、淋巴腺腫（瘰癧）等にはエキホス姉妹品たるグアヤコールエキホスの使用に依り効果一層顯著なり

右兩品共に用法簡便にして一回の塗布よく長時間効力を持續す。

包裝　一〇〇瓦　二五〇瓦　五〇〇瓦

御注意　近時外觀、包裝等エキホスに類似せる製品多數あり。御購入の際は必ずエキホスと御指名を希ふ。

信用ある藥店はエキホスを販賣す

發賣元　株式會社 武田長兵衛商店　株式會社 塩野義商店

製造元　二葉合名會社　大阪市東區道修町

A―200T

3倍以上保つ経済度の高い

湯にも水にも必要量だけ正しく溶けて百パーセントのコロイド溶液となり、汗や汚垢や黴菌などを完全に洗ひ去る最高標準品です

物の節約は日用品から！　健康確保も日用品から！

品質と經濟度の兩面を滿足させるもの、石鹸ではミツワ……

ミツワ石鹸

家庭用　二十錢
旅行用　十錢

東京日本橋兩國
本舗　丸見屋商店

NOV.42

中鮮京日

京畿道通信網
仁川支局 電話三五七番
開城支局 (同四一五番)
永登浦支局 (同三一六番)
水原支局 (同三一一番)
長湍、汶山、江華、廣州、平澤、驪州、利川、安城 各通信部

米は"開店休業" 十月中仁川の金融經濟概況

十月中仁川における金融經濟概況は左の通り

米 前月最高定値設定以來殆ど[?]に都內價格を賣け來れる期米[?]に月初は本月に入り全くその本來の市場性の妙味喪失し、且本年の大旱害による米穀[?]價格統制は清算取引に終焉を告げる如く今月を通じ初[?]公定値にて若干の[?]內を見たるに過ぎず殆ど連日出來不申一覧の開店休業狀態に終始した

正米當地における最高販賣價格は初一〇錢二七(丸仁銀坊主三等基準)玄米三三五圓七四(丸仁銀坊主四等)精白米三一九圓二五(檢査合格二等相當品)と決定實施(籾、玄米は十月一日より、精白米は十月十日より)したが、産地より籾の出廻り不圓滑は糠米筋の買[?]を餘儀なくせしめたが相場は公定値無視の上廻り[?]相場強調裡に終始した、相場は期米(正値)中限三六圓〇二先限三六圓〇一(三十日)▲正米(規良三等)上旬三五圓七九、中旬同上、下旬同上▲朝籾(正値)中限一〇圓二六(六日)先限一〇圓二七(三日)▲籾(類良一等)上旬一〇錢五一、中旬同上、下旬同上

大豆 吉大豆は全く出盛し新大豆は長早生種の出廻季となつたが期待せられた早場新大豆は産地の旱作による作付減少と收穫期に[?]より平作以下の大減收の結果、出廻りも近年稀有の閑散振りを示し市場は閑散と共に極度の品薄を告げ從つて相場の[?]も大豆高の勢を受け上旬現物持大豆三十九圓見當より生れ漸次騰勢中旬四五十錢下旬四、五十錢高を示し、只管[?]生種の出廻り期待に終始した、相場は(龍山大豆)上旬三九圓三〇、中旬三九圓六〇、下旬四〇圓二〇

小麥 製粉筋の原料手當も上旬に至り[?]の狀態にして月末現在當地在庫は七萬八千餘叺あり、これを昨年同月に比すれば實に五萬四千叺の増加を示したるは需給に應ずべく然しながら現物一巡後の品薄懸念より相場強調であるが商內活潑でない、相場(滿洲三等[?]川著値)上旬三一圓二〇、中旬三一圓七〇

麥粉 原料小麥[?]何に[?]らず毎月若干宛高値に向ひつゝあり相場(二[?])上旬六圓七〇、中旬同上、下旬同上

砂糖 生産者並より[?]當數量も[?]東不圓滑のため[?]に[?]騰勝ちとなり相場は保合(精糖)上旬一五圓七〇、中旬同上、下旬同上

綿布 統制下の鈴付相場にて平調裡に終り、相場(三A)上旬三〇八圓八〇、中旬同上、下旬同上

金融 當地の重要商品の市況前述の通りにして例年なれば米穀類資金の必要期なるに拘らず今年は全くその影をひそめ結局月末組合銀行帳尻は左記の如し、而してこれを前年同月に比すれば貸出に於て三、三〇一千圓、預金に於て二、三六三千圓何れも增加を示してゐる
預[?]一二[?]、一五五十[illegible]

減少三〇五千圓貸出一四、八四二千圓同増加八一二千圓

開城爲替狀況

【開城】商工會議所調査による十月中の諸爲替取組狀況は左の通り
◇銀行取扱【受入】支拂送金爲替百十二萬二千四百圓、仕向取立手形九十一萬八千四百二十圓【拂出】送金取組二百十三萬六千四百五圓、被仕向取立手形百[?]萬二千九百六十二圓
◇郵便局取扱【受入】振替貯金拂出五萬三千三百二圓、小包代金引換二萬五千四百二十三圓【拂出】振替貯金拂込七萬六千八百六圓、小包代金引換五千七十五圓
◇開城驛取扱【受入】小荷物代金引換二萬七千三百六十六圓、貨物代金引換一萬八千三百三十五圓【拂出】小荷物代金引換四萬[?]六千八十六圓、貨物代金引換[?]

さあ、二字姓へ 到る所で嬉[しい]

【永登浦】途に半島[?]のお[?]れが出た、實施は明年の一日からとあるが、シビレ切らして永年待ちあぐんでゐたものだけに町から町へあがる歡呼はまるで嵐だ、うれしいたのしい嵐だ、あふれ出た、『さあ俺は何といふ氏にしようか』『君は何とつける?』至る所ではゝ笑ましい相談だ、永登浦署內では何處も彼處もこの嬉しい"會議"でもちきつてゐる、半島青年の歡聲が遂に爆發したのだ、早い連中がすでに改氏して皆をびつくらさしてゐる、バスの中で[?]

"朝鮮の童話" 森下氏放送

【京城】童話の小父さんとして更には朝鮮古來の傳說の研究家として先にも本紙に朝鮮の童話を寄稿された京城中央放送局長の森下敬さんが來る十六日京城放送局のマイクを通じて全國に中繼放送をすることになつた、時間は午後六時廿五分からの[?]で「朝鮮の童話に付て」と題して行ふ【寫眞は森下敬氏】

キムチ異變

【開城】半島人側にとつてはなや[?]重要な冬の食物であるキムチについて例年は十月下旬[?]漬込む朝鮮人もこゝ十日間が漬込み盛りであるのに今年は全く[?]菜の不足、高値の影響で[?]なかつた[?]何處の家庭も弱りきつてゐる

藁の價格を公定 總てを繩や叺の製造用に 水原郡も乘り出す

【水原】本年稀有の旱魃で農家は經濟的に非常な打撃を蒙り、この難關を克服するには勤勞による現金收入の途の強化が何よりの緊要事であるが、農家の副業としては藁工品が最も適切なので水原郡では今回管內邑面長に對し農家所持の藁は部落の繩叺生產組合へ販賣し、繩叺は農會の斡旋により販賣し、繩叺原料用藁は他の用途には絕對使用せしめぬこととし、郡內の非繩叺農家又は[?]へ販賣の際は邑面又は[?]に申告せしめることゝし、價格は一貫八錢五厘と定め非繩叺農家の原料藁は邑內以代行者七名を指定して買上げしめ、邑面內所要藁は邑面長から代行者に申出て配當を受け一般へ配給、繩叺の製品に[?]することゝなつたが、代行者の買上げは四千萬貫三萬四千圓の見込みである

兒童に麥 代用食

【湖州】節米運動は[?]運動推進が中心となつて[?]及び[?]米等の使用は勿論、更に一步を進めて五分搗米使用や混食或は代用食等の徹底的實施に乘出したが、國民協力の完璧を期するとなつたが[?]に關する實行如何は右の目的達成上影響するところ頗る大なるものがあるので道では[?]般、學校生徒兒童に對し粟、粟その他[?]麥、馬鈴薯等の米の代用食とし又は米に混食を勵行させることゝなり一般、學校當局をして雜穀殊に大豆、小麥等を米に混用する時は米を節約し得るに止まらず[?]養價値も米に比し優るとも劣らないことを周知させ生徒、兒童を通じて家庭の理解、實行を促進せしむると[?]

豪華道路の次は 六つの公園造成 永登浦、一流都市の水準へ

【永登浦】興亞大業の進行と相俟つて一躍兵站基地として又は產業交通の要衝地帶として各角度からその飛躍を約束された大京城の工業地永登浦を中心とする都市計畫(工事費四百十五萬圓)大除廓整理工事の道路工事は、[?]のため工事の進捗を餘儀なくされながらもよく請負者の努力と[?]を切り拔いて辛うじてこの程[?]工事を終へ[?]中でいよ〳〵竣工も今月末までには完成の見通しがついた、この道路工事竣工後は直ちに第二段階の公園造成工事にかゝることになつてをり第一工區內は[?]と[?]作所前、第二工區內は京城橋と安養川堤防下、第三工區內は京染裏と櫻花町等、以上六ケ所のほかにも適所に小公園(瓢込み)を造成し、風致的にもすぐれた眞の近代都市を創らうといふのであつて整備道路網の完成に相次いで公園の出現は"工都永登浦"を一流都市の水準にひきあげるものとして大いに期待されてゐる

コルクに代つて 浮び上る白カンバ いよ〳〵本格的增産

【羅南】茂山郡下原始林一帶に無盡藏に蓄積されてゐる白樺の皮が時局下コルク代用品の一役を買つて登場した、從來この白カンバの利用は地元民の燃料用に使用する外その利用範圍が狹く、生産事業としては顧みられなかつたが、一昨千町の城北漁業のウキに使用することが試みられた結果、浮揚力良好でコルク材に劣らぬことが發見され、コルク材の輸入杜絕により需要を増して來た、三社町では今回國有林を拂下げて早速これが生産に乘出し、十月まで十五萬四千六千圓の白カンバを內地、滿洲に出荷した、來年から生産額を増へ、本格的生産を圖ると同時に用途ももつと研究調査することになつた

種子田部隊曹長戰死

【春川】昨年應召、勇躍出征して第一線に活躍、赫々たる武勳を樹てゝゐた春川邑瑞陽町出身種子田[?]郎氏令息義敬君は去月廿九日つひに中支西城附近の戰鬪で名譽の戰死を遂げた旨入電、邑では取敢ず九日午後一時から昭和通四丁目の自邸で町民多數參列の下に神式で慰靈祭を執行し、無言の凱旋を待つことゝなつた

義敬君は野砲部隊に入營同年北支に派遣され、つぎにかの有名なる杭州灣上陸に參加、南京、徐州、漢口等の大會戰に參戰、あつぱれ大和魂を發揮して一命を鴻毛の輕きに置き、赫々たる武勳をたて皇軍の意氣を中外に宣揚、昨年末一日湖南陣地となつたが同時に應召の榮典に浴し、中支第一線の要衝通城西方面警備中大部隊の敵の襲撃に[?]あひ憎や敵の狙擊弾のため損[?]に賣通狀創を負ひ惜しくも中支の華と散つたものである

消えろ!亡國病 開城の結核豫防運動

【開城】開城府では來る十四日から五日間全府官民總動員の結核豫防國民運動の趣旨を強調し、衞生展覽會、映畫會、講演會(府に同時)施療者の[?]診等各種の計畫を樹て準備中であるが行事の概要次の通り

▲第一日(十四日)1理髮(婦髮)業者の健康診斷、2下水、溝渠、公園の清掃奉仕、3バス、タクシーの消毒、4、劇場電氣の消毒、5、料理屋、飲食店に關する大消毒、6、喀痰の禁止、屋外運動の勵行
▲十五日【第二日】各町內臨時消毒法
▲十六日【第三日】各種工場寄宿舍等の保健施設の調査
▲十七日【第四日】要注意、要觀察生徒兒童の健康診斷、2學童國體運動の實施
▲十八日【第五日】1各家庭における被服、寢具の日光消毒 2各家庭の食器、炊事場の熱湯消毒清潔 3醫師をして結核患者への傳染防止、療養等につき注意指導

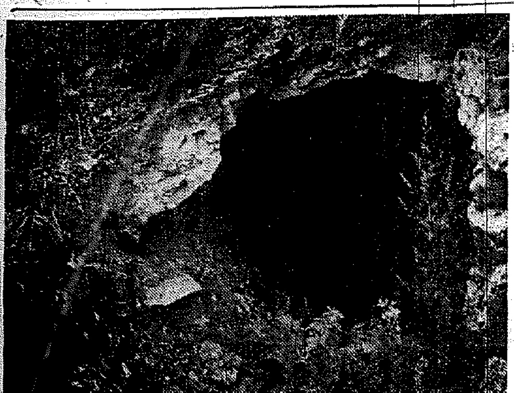

仁川港の對支貿易 輸出入とも逐年物凄い增加

【仁川】仁川港の對北支[?]貿易の將來は多幸なものとして期待されてゐるが昨年來の躍進ぶりは著るしいものがあり、北支地方が新經濟活動に入つた場合の飛躍さがいよ〳〵期待されてゐる、卽ち、こ二十數年來の貿易額は輸出では大正五年三、〇七九、六一二圓▲十年三、一〇八、五七一圓▲十五年二、三七七、四九八圓▲昭和六年三三七、四七五圓▲七年二〇八、三〇九圓▲八年四六一、五二八圓▲九年一、一〇三、三三三圓▲十年一、六一一、六六五圓▲十一年一、六〇六、三四七圓▲十二年一、六三一、三〇四圓▲十三年二、一〇六、〇三四圓となつてをり今十四年は九月末で既に前年を凌駕して約千百六十五萬圓に達してゐる、然して輸入では四年以後が大正時代に比べ減少してゐるのは滿洲國の獨立による對貿易の數字が別個になつたためで實質に於ては減少したものではない、尚輸入は昭和六年の百六[?]

氷柱宛ら鍾乳石 松明を賴りに闇の中を進む

鍾乳洞地帶探檢記 (2)

城內驛に着いた十一行は[?]の東側にある洞窟を調査することになり、城內驛員の案內によつて洞窟に向ふ、こゝは驛正面から部落の東側にある高さ約八百米の山で八十度の傾斜をなす絕壁を登つた八合目の處にある、一寸下から見上げても雜草に蔽はれてその所在を發見することが出來ない、驛內の職員も一、二回來たことがあるといつてゐたが、五十米附近まで行つてゐながら發見出來ず、『どうも谷が迎へたやうにも思ふ』といとも[?]やかだ、約廿分ばかり探してやうやく發見した、なるほど

洞窟 の入口附近には雜木と雜草に覆はれ、入口は高さ約四尺、巾五尺程度の穴である、一同は入口に集合し用意の蠟燭、松明に點火した、『先頭は用心しろよ』東部隊長の聲に丸岡張切青年の姿は洞窟の中に吸ひ込まれて、そのあとに一行はつゞく……ムツと鼻の香と蒸せ返るやうな土の香りが鼻をつく、奇怪と不安が腦裡をスウツ…と掠める、腰を落して進むこと五、六間、やゝ左に曲つて十間位進むと闇黑一色、今まで何等の足しにもならなかつた蠟燭の火は次第に闇黑に馴れて光を增し四圍を照し出す、この邊りから洞窟は廣くなり、高さ十四、五尺、巾八尺位、稍傾斜になつてゐる、ジメ〳〵した空氣に外部の服裝では醜い汗ばみを覺えて來る

水滴 が襟元に落ちてヒヤりとさせる、歩いてゐる感じでは十間位來た地點から稍右に進んでゐるやうだ、次第に昇り阪になり足許には小石が敷かれてゐる、左右を見ると鍾乳石が氷柱の樣に垂れ下つてゐる、然しその大部分は折り取られ尺餘に及ぶ鍾乳石の根部が水晶のやうに光を放つてゐるのみである、進むに從つて坂は次第に急となり、敷かれてある石はゴロ〳〵と崩れ、歩行は困難となり、濕度のせゐか汗が流れ出る、約百米も進んだと思はれた頃穴は左右に岐れてゐる、一行は先づ右の方に進んだ、照らし出される足許にはパラスのやうな石が[?]かれ穴が小さく一人がやうやく[?]れる程度になつてゐる、フト

懷中 電燈の光りに足許[?]見ると松丸太が組まれ、その下[?]も穴らしきものがある、六、七[?]進んだと思ふと今までと樣子が[?]ひ何となく坑道の感じで坑木が[?]まれてゐる、『オイこれは廢坑[?]しいゾ』と先頭の聲がする『一度だから引返せ』部隊長の聲に一[?]は岐れ路まで引返した、窟內[?]語では、鑛山師が入り込んで掘[?]してゐたことがあるとの說明に今まで不審に思つてゐた通路[?]小石の疑問が解けた、この自然[?]地下祕境開發のためにその大部[?]は破壞されたのである、洞側の壁には入洞者の氏名であらう書[?]連ねてあるのも自然への冒瀆のやうに思へて何となく不愉快であつた(つゞく)【寫眞Ⅱ城內鍾乳洞入口】Ⅱ咸興支局一記者Ⅱ

京城日報 (日曜日) 昭和十四年十一月十二日
(第三種郵便物認可) 第一萬一千五百一號 (五)

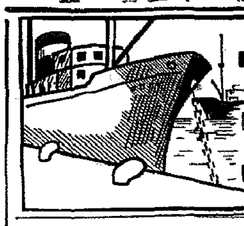

興亞推進力に躍る港都仁川の展望

凡ゆる天與の利を具へ 華々しき大工業都への躍進
"港"仁川の前途は多幸

京仁 一帯の膨張に伴れて、近時代我が仁川の工都への歩みは何に至るしく輝々しいものがある、即ち此處數年來新設された大小工場の數は夥しきものがあり、今尚續々として建設を計畫されてゐるものも多く數へられる、此の如くして大工都としての大仁川の出現は今や現實の問題として我々の眼前に展開しつゝあるのであるが、これは一に我

仁川 が工都たり得る優秀な幾多の條件を具備してゐるからである、大陸への兵站基地なる重荷が我半島に寄せらるゝに至つたが、その使命を果すべき最良の地位にあるのは言ふまでもなく我仁川港でなければならない、試みに

興亞 の大地圖を展げてんか、滿洲に、或は北支への進路の要衝は儼として我仁川港が占めてゐることを何人も見誤る事はないであらう、然して更に半島の首都たる大京城と共に廣大なる平野を背後に有するに於て天惠の地利は此處に全く完備してゐるのである、これに加ふるに支那事變で時の利と相俟つて

港都 は更に工都への一大躍進を遂げたのである、然るに現在の仁川の發展をして一つに人力を以て解決せんとする者あるは天利と時利とを辨へざる認識の不足甚だしきものといはざるを得ない、勿論過去現在に於ても若干の人力が加へられてゐることを認められもするけれども、然しての事たるや我仁川の發展推進は必然の事柄であつて

將來 の發展も充分約束づけられる事となり、發展捷徑に何等の不安をも生ぜしめず、確實なものとしてゐるのである、正に仁川の强味は此處にも存するのであり、此處に於て更に人和の力が充分に加へられるに至らむか、前途は新しき工業と商業の關係を以て續々發展に發展を遂げて大仁川建設は明日といはず、今日直に成就せられるものと信ずるのである

大陸進展の基地 仁川港の持つ優秀性

商工會議所會頭

朝鮮 製造界に嘖々たる名聲を保つて雄飛しつゝある釀造「誠鶴」の醸造主である深見貢市氏は何事も「至誠」を主義として粒々の辛苦努力を重ねて來て遂に今日の大を成すに至つたものであるが卓越せる氏の識見と手腕、豊富なる經驗と實行力、高邁なる人格と經驗とは

元老 吉田秀次郎氏の跡を襲ふて商工會議所會頭に選任せられ名實共なる仁川の重鎭として將來の一大發展を嘱望せられてゐる仁川の

商工 界に或は將又ゐの努力をなしつゝあるのであるが、將來にこそ多くの期待を繋がれてゐる新興仁川と共に吾等會頭深見氏の將來も亦期待多きものといふべきである

然し てこの時代に富む會頭深見氏は、伸びつゝある成年仁川を如何に見てゐるか、その所見の一端を聽かう

聖戰 既に二年と四ケ月にて上 聖上陛下の御稜威のもとに皇軍は勇猛果敢の攻撃精神を以て支那首要都市を殆ど攻略して資源地帶の要地は既に我が占領地域となり治安は維持され將々新中央政權は誕生を見んとしてゐる斯て東亞の新秩序は建設の緒に就かんとしてゐるその結果として我國の大陸政策の遂行は益々强調性を加へることの時に當り推進基地として朝鮮が持つ重要性は今さら申すまでも無きことながら重且つ大なるを確認せねばならぬ、而して仁川がこの重大な役割をなす重要地點たることを見直さねばならぬ、朝鮮中央部である首都京城を離ること僅かに卅二キロであり陸上輸送交通において至便の地位でもり滿洲に北支に對して海路を以て最短距離の港たる好適地位であることは仁川の持つ優秀なる特異性である

日滿 支經濟ブロックを目標として三國間の綜合的經濟發展を基調とする三國經濟ブロックを確立するに就て殊に仁川の現在及び將來において特種の使命を有することを能く熟知してその對策に就て誤りなきを期せねばならぬ

仁川の大工業地としての偉大なる素質は仁川から滿洲唯一の不凍港たる安東市の大東港を通じて進出する可能を有してゐることは將來を約束されたる新しき事態である現在は大連を通じて大陸に發展をしつゝある現狀であるが同將來においてこの地より滿洲に進出をなすことは勿論であり、然し仁川として商品との交通路は特に重要性のあることを認識せねばならぬ、それは北支の橫斷線たる膠濟線、隴海線の後方に有する地下資源である山東一帶の工業資源の有する工業資源は寶庫たる石炭、鐵、その他の資源に瀕する良質にして豊富なる物である山西における石炭埋藏量のみにても一千二百七十一億屯、鐵三千萬屯としての外に綿、地上產物は國が大きいだけその數量さに至りては我國人の想像にも及ばない偉大なる存在である、この資源を開發することは日本及び日本人が持つ特權であり使命である

國防 上は勿論平和產業の見地からも世界の文化的向上の上からもこの地下資源を開發させねばならぬ、この資源開發に對して最も好位置を有するは仁川である豐富源の輸出入港としては對岸にある靑島が最も好位置である

靑島	仁川間	三二九浬
靑島	下關間	五七四浬
同	大阪間	八一二浬
天津	仁川間	五八九浬
天津	下關間	一、一六六浬
同	大阪間	一、二九九浬

仁川が最短距離である汽船による運輸の外に支那特有のジャンクによる船便は船運賃低廉にして荷上荷卸て便利であり然も僅か二晝夜にて黃海の波を越て到着し得る事は見逃す事の出來ない事態である、此の活用による經濟的利便は仁川に特に有利である現に山東鹽拾數萬斤を此のジャンクにより輸入せるを以ても明かである

山東 河南山西に於ける此地一帶の工業資源が安價に、豐富に容易に仁川に到達する事が出來るのであるから仁川に現在己に事業開始せる諸工業又現に建設中のもの近く着工せんとしつゝある諸工業は一大進展を遂げ京仁間の工業地帶の躍進は驚異なる現實となりて顯れることは何等の疑なきことゝである

一、仁川港は朝鮮の政治經濟の中心たる京城を僅か八里の地點に有することは非常なる强味である、如何に天然の良港であつても邊陬の地にありては徒に寶の持ち腐である

二、干滿差十メートルの如きは世人は不良港の代名詞の如く云爲せるも日本の有する偉大なる進化學的技術は閘門式船渠の築造技術にて現在四千五百噸級の船舶四隻を安全に繫泊して陸上設能を擁備してある目下工事中の第二大船渠の完成により十八萬坪のドックには干滿時においても一萬噸級の汽船が岸壁に横付される如斯緊要なる新事態により水深十數メートルの干潮の差なき港と何等の相違が無い、仁川港は人工的良港である

三、綿延たる海岸線には一千數百萬坪の遠淺平坦なる工場地帶が海港に沿ふて埋築され然も安價に工業地として提供をなす、利用價値と地價に至りては他の追從を許さない安價である、殊に仁川と京城の中間にある廣大なる數千萬坪の工業地域は京城の首都仁川の港により工業地として最適である、隨て京仁工業地ブロックの形成は期して待つべく綜合工業地帶として共存共榮の實を結ぶは必せり

四、工業に最も必要なるは人的資源である朝鮮の政治經濟の中心たる京城には教育機關の總てが完備して將來に於て此の機關の充實は自然の勢にて極て人を得る事が比較的容易である京仁一帶の人口の稠密は下級勞働者を得る事に於ても亦容易であるは必須の良き條件の一である

五、朝鮮中央部に位する仁川港は內地及滿洲北支に殖移出する事が最簡捷なる地域である就中北支再建資材を海島を通して供給する地點として仁川は特に好地位を有してゐる事は否み得ない事實である

六、仁川港の干滿の差を利用する處の潮力發電である多年に亘る研究を遂げ遂に其の建設の計畫を進捗し我昇も十分なる事は計算上明瞭なるも朝鮮には水力發電の可能地未だ多分に存在してゐるから實際の實現に迄むることを逡巡してゐる京畿道に於ては漢江水電の二十二萬キロの外際りに多くの水電の建を計畫して來るものは仁川近海の潮力による發電である推定可能電力は一百萬キロと稱せられる將來に賭ざれたる仁川の强味である

朝鮮 が合併後當時は農業本位の政治であつたが茲十數年來は電力による化學工業の發達と地下資源の開發により電力朝鮮の名を恣にして遂に農工併進主義に轉し近時は工業界の躍進は驚ろく大工場王國の偉越觀をなすに至つた、つまり世界に比を見ない立派な民族的歴史を持つ日本國民はその傳統的精神力により鐵と石炭機械の力を最も正しく最も有効に驅使することによつて國家の興隆と民族の發達と世界人類の向上を期するてふ信念を持つて居る卽ち日本國民の偉大さを物語つてゐる證左である

我國 が大陸發展をなすには必須なる國防上の產業と平和產業の中にも輸出產業を始め國民多數の衣食の道となつてゐる中小產業又敎育文化衞生、保健に關する諸事業の如き日常國民生活に必要なる產業は國際國防である此の見地から見て正しくこの產業を大陸發展の推進基地たる仁川に起業し綜合的に發達せしむる事は仁川府民が一致して採るべき責務である

搖ぎなき斯界の王者 朝鮮精米株式會社
技術の優秀と經營の合理

〔朝鮮精米株式會社〕この名こそは、實に我半島が誇るべき日本第一、否東洋第一、更に世界第一の精米工場であらねばならぬ

同社 は精米王の稱ある加藤平太郎氏を取締役會長に戴き資本金五百萬圓、白米、玄米、玄白精米、その他副產物、大豆、穀物、米糠及糠油〆粕、肥料を主要營品として、一、米穀類の賣買仲立及び商品委託賣買、二、精米業及精米副業、三、運送業及倉庫業をなすもの

本社は京城和泉町一番地にあり京城、仁川、釜山、群山、論山、海州、鎭南浦に各支店を、東京、大阪、鳥致院に各出張所を置しその

設備 は十六全工場を統營する總敷地六萬九千六百五十七坪、倉庫一萬七千四百六十三坪、工場一萬四二十九坪、精米機〇〇〇台、籾摺機〇〇〇台、原動機〇〇台〇〇〇〇馬力、製油機五十三台で尙目下設置計畫中のものが多くある、以上による生產能力は白米〇〇〇萬石、糠油粕四十四萬九千八十石、糠油〇〇萬石、糠油一…以で、商品の販路に至つては、日本內地は本州、九州、四國一圓はいふまでもなく、遠く北海道の函館、小樽、旭川、留萌、岩見澤、網走、野付牛等主要都市をはじめ全道に伸び更に樺太泊をはじめその附近一帶にも及んで正に殆ど日本

全國 に販賣網は張られてゐるのである、然して關東州、滿洲、北支は漸次その範圍は擴大强化されてをり、糠油の如きはアメリカ向輸出品となつて輸出振興の一大政策にも多大の貢獻をなしつゝある、この偉大なる朝鮮精米は米の朝鮮を代表して創業以來二十有餘年、〇〇〇の商標に依つて絶大の好評を博しつゝ來つた朝鮮精米株式會社、有馬精米部、加藤精米株式會社の三社が時代の要求「より安き」「より良き飯米」を主眼として多年研究を重ねて獲た搗精技術の綜合と經營の合理化を企畫して昭和十一年十月合併して新しく誕生した「朝鮮精米株式會社」を創立したものである

然して同社が今日の大を成すに至つた原因には多くのものが存するかも知れぬが、會長加藤平太郎氏が「安く甘い米」を

目標 に正に骨を削り、心を碎く苦心の研究によつて常に早より一歩々々先驅し續けた努力と誠意の賜といはねばならない、然り朝鮮精米の技術は斷然他の追隨を許さず獨步の境地を拔いてゐるのである、故に同社の經營陣は誰も正道に歩いた必然的のもので決して所謂好運に惠まれたものではない從つて其處に何等の不安も危惧も無く、磐石の基礎は金剛不壞の勢力だもしない確實さを維持してゐるのであるが故に社運の發展は日と共に進展し飛躍する事は寧ふ事の出來ぬ嚴然たる事實として實現しつゝあるのである、今回

萬丈 の氣を吐きつゝある胚油も、昭和九年、加藤會長の多角的事業合理化の一つとして內鮮に魁けて開始されたものであるが、現在の製油は搾取によるもので不經濟な點だ完璧とは言ひ難いのであるが、近く化學的研究を續けつゝあるが、近く化學的方法に基く完全な抽出方法の完成を見る迄は技方法が事業化されむか糠油工業に一大革新を齎すもので斯業の大躍進といふべきである。今年は未曾有の旱害のため鮮米不足による食糧難に見舞はれつゝあるが、この秋、これが

善處 のため朝鮮精米の姫き大工業に期待するもの頗る大なるものがあるのであつて、我等は會長加藤平太郎氏の手腕と識見に信頼する、然して當局も宜しく加藤氏の姫き實力ある、然して實際家の意見を多く徵して對策を確立されむことを欲するや切

（寫眞＝加藤平太郎氏と朝鮮精米）

史的情趣も豊な 景勝・松嶋遊園地
秋の沙魚釣・冬のスケート

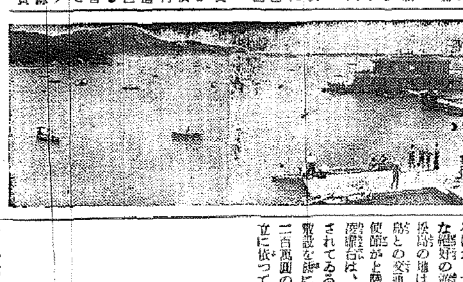

松嶋 遊園地の出現は觀光仁川に千鈞の重みを加へたものである。百濟建國史の第一頁を飾る沸流王が建國實現の據點として以來、實に二千有餘年の歴史の跡を止める文鶴山を中心とする廣袤四百八十萬坪に亘る地域を背景とする松島遊園は單に白沙靑松と、醇網とを以てする風光明媚の地であるばかりでなく、歴史的情趣に溢れた絶好の遊覽地である。卽ち今の松島の地は往昔支那大陸と朝鮮半島との交通の要路に當り、使節が上陸、上京の地點と稱する遊覽地は、遊覽地區內に存するとされてゐる。本遊覽地は水仁線の敷設を機に昭和十一年四月資本金二百萬圓の松島遊園株式會社の設立に依つて

總工 費百萬圓で海面十餘萬坪の埋立を行ひ、海水浴場を中心とする一大遊覽地として造成されたものであり、單なる遊覽地たるのみでなく、保健衞生に絶好の別莊地としても價值が多い、總面積十二萬坪の區內には大海水浴場大淵遊池はいふまでもなく、室內に亘つて凡ゆる近代的設備を完了した遊戲娛樂の施設があり、正に一大樂園の觀がある、而も京仁のタイアップによつて從來稍ともすれば不便を喞つた交通も便利となり、今では何等缺くる所のないものとなつた、目下鋭意に沙魚釣の季節であるが園內で民謠の大沙魚がとしく懸る所からこの方面の遊客も甚る多いが、

冬期 ともなれば鹹水池面に大プールも凍結するので夏の水泳場、遊池は忽ち一大スケート場と化して冬期運動場の王座として賑ふであらうことが早くも期待されてゐる、因に室は晝夜で四圓五十錢から七圓五十錢迄（特二十圓）時間制は四時間迄二圓五十錢から四圓迄（特、八圓）である同館湯、本館ホテル、食堂、宴會室、撞球室、食堂、兒童スポーツラント等何れも完備してゐる

（寫眞＝松嶋遊園地）

時局の波に躍る 異彩・二宮鐵工場

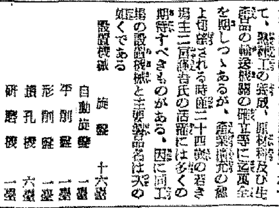

花町二丁目三十三、二宮鐵工場は最近頓に業績進展して工都仁川の東部に異彩を放つてゐる、同工場は大正十五年前主二宮定五郎氏が各種機械の町工場として開設したのにはじまつてゐるが、昭和九年八月同氏の死亡により現主たる息龍吉氏が踏襲したが、當時現主は工業學校卒業後未だ一年、僅十九歲の若冠であつたが、生來の明朗にして而も進取剛健の風ある同氏は實に不眠不休、亡父の遺志を繼いで生產報國に努力を捧げた沁むなしからず、年額八萬圓を超ゆる一大飛躍を遂げるに至つた、かくて今回臨港地百數十坪を買收して工場の增築をなし、從業員も二十餘名增加するに至つた、同工場の主要製品は鑛山、鐵道、精米等各大會社に配給する各種機械であつて、熟練工の養成、原材料及び生產品の輸送機器の確立等に邁進全を期しつゝあるが、產業擴充の線上切望される時、二十四歲の若き場主二宮龍吉氏の活躍には多くの期待すべきものがある、因に同工場の設備機械と主要製品は次の如くである

設置機械

旋盤	十六臺
自動旋盤	一臺
平削盤	一臺
形削盤	一臺
鑽孔機	六臺
研磨機	一臺
圓筒研磨機	一臺
電動切斷	一臺

主要製品

1、MNY印V型ロープブーリー（特製動力節約）
2、NMY印精器製チェンダレトスト・カー
3、NMY鑛山用諸機械
4、NMY印高級製罐裝置要品 特長＝燃料節約し折柄生產良なる燃料を使用し、各汽罐（ボイラー）の燃料に代える

（寫眞＝二宮鐵工場）

二十年の歷史に輝く "その名"朝日釀造
誇る・生產八萬石

十月十六日輝く創立二十周年記念式を舉行した朝日釀造株式會社の社運はその名が示す如く隆々として愈々榮え、同社釀造に係る銘酒「金剛鶴」「金剛燒酎」は半島釀造界の王として君臨してゐるのである、同社は大正八年十月半島に於ける酒藥と燒酎の自給自足を目的として資本金百五十萬圓を以て創立されたもので、當時の釀造高は清酒一千石、燒酎三千石に過ぎなかつたが、芳醇にして且つ濃厚な色澤は食膳の寵愛を恣々獨然たらしめて忽ち酒造界の王者となつて斯路は滿支兩鮮、社業の進展を見るに至つた、然るに第一次歐洲大戰後に於ける財界不況の嵐は同社の上にも荒びかけたのであるが重役はじめ社員一同渾然たる時艱克服の大努力はよくこの難關を突破した、然して關西に於ける事業界の頭領たる平高寬太郎氏の協力によつて優秀な經營機構の確實共縮を受けるに至つて遙かに業績著り、遂には燒酎六萬石、酒精五千石、新酒醪五千石といふ半島第一の釀造品となるに至り而も昨年十二月からは更に理醸酒「新鶴」五千石を釀造するに至り、販路も鮮內は至らざるなく、內地進出も目覺しく、新東亞建設の波に乘つては北支方面にまで遠く及び、「金剛鶴」の名は今や北支、蒙疆地方をも風靡せんとしてゐる、かくの如く名實共に半島釀造界の王座を占むる同社は十月十六日の創立二十周年を迎へるや、午前十一時から同社構內に祀る稻荷神社に於て盛大且つ嚴粛なる記念式典を擧行した、當日は取締役會長吉田秀次郎、專務取締役平高、常務取締役佐藤貫五郎、同岡精二、同齋藤二郎諸氏をはじめ各重役社員等二百名近くの參列者を見たが、同社の業績は今後益々發展の一途を辿り銃後の生產報國に邁進するであらう因に同社の重役幹部は左の如くである

取締役會長	吉田秀次郎
取締役社長	平高寬太郎
專務取締役	齋藤 貫
取締役支配人	佐藤貫五郎
取締役酒造部長	齋藤二郎
取締役燒酎部長	岡 精二
取締役	辻本嘉三郎
同	淸水佐太郎
同	松村孫三郎
監査役	佐野彥藏
同	淺野太三郎
同	吉金豐三郎
相談役	永井市太郎
總務部長	平高猪之助
會計課長	石津 明
庶務課長	鈴木良助
販賣課長	山田文市

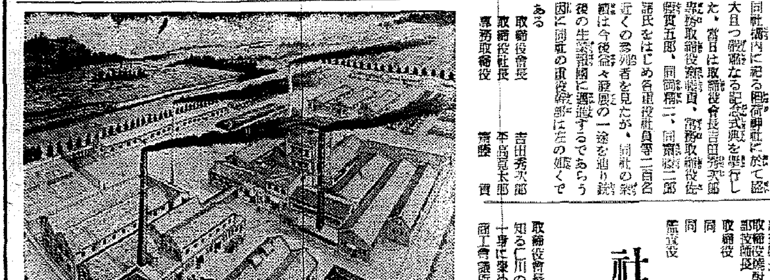

社運進展の三羽烏 吉田、平高、齋藤三氏

取締役會長吉田秀次郎氏は人も知る仁川の大元老として衆望を一身に集めてゐる人格高潔の士商工會議所會頭として多年仁川商工業界に竭盡せる功績は著しく仁川發展史と共に終世朽ちる所のない偉大なものといふべく、取締役社長平高寬太郎氏は株式會社鈴木商店取締役、大阪曹達株式會社取締役、東神土地株式會社代表取締役その他數會社の重役たる內地實業界の重鎭で、今年六十一才、正に圓熟の域に到達せる卓見卓識の手腕家であり而も圓滿なる人格者專務取締役齋藤貫氏は元三和銀行に勤務內地金融界に推飛せる頭脳明晰の人、而も片々たる單なる一個の事務家の域は遙に脫した含蓄ある圓の重役型、至つて温厚なる人格は良く社員を統率して各々その處に最善たらしめる魅力を存してゐる以上三者の德と力とは完全に一致し、所謂この異彩ある三羽烏によつて朝日釀造株式會社は益々社運隆昌、半島釀界の王座をしてゆめ搖がされぬであらう

（寫眞＝朝日釀造會社）

朝鮮總督府氣象台 台長 川野昌美

仁川府會議員 谷本茂三郎

仁川府會議員 仁川商工會議所副會頭 直野良平

大阪商船株式會社 仁川代理店 株式會社 慶田組 專務取締役 商工會議所議員 荒木弘

仁川府港町六ノ一五 朝鮮運送株式會社仁川支店 支店長 大熊健次郎 自宅 仁川府花町一ノ一八 電話長五五九番

仁川府花町三丁目 合資會社 中村組出張所 所長 植村義一 電話八六八番

仁川稅關長 武田鎮太郎

仁川金曜會（イロハ順） 朝鮮銀行仁川支店 朝鮮殖產銀行仁川支店 朝鮮商業銀行仁川支店 朝鮮貯蓄銀行仁川支店

京城電氣株式會社 仁川支店 支店長 坂本茂 電話三四・二二四・一〇七六

仁川府松峴町 株式會社 日本車輛製造 仁川工場 電話特一三五三番

仁川府本町四丁目（日鮮ビル內） 京畿道煉瓦窯業組合仁川支部 電話四四番 組合員（イロハ順） 朝鮮窯業株式會社 高野煉瓦工場 仁川窯業株式會社

京畿道漁業組合聯合會 理事長 後藤積 仁川府花町一ノ四 電話二三七九番

朝鮮總督府遞信局仁川海事出張所 所長 石黑悌吾

仁川府金谷町 朝鮮燐寸株式會社 取締役支配人 江川洋

仁川輸移出 白米製造業組合

株式會社 朝鮮取引所 米豆取引員組合

株式會社 朝鮮取引所 仁川支店 理事支配人 田崎藤雄 支配人代理 澁谷磬

けふ保健增强日

精神作興週間第六日

四週日和に明けた秋晴の日曜日は國民精神作興週間第六日目〃保健增强日〃だこの朝はまづ體動京城聯盟の號令〃ラヂオ體操〃に明ける、各學校城では職ひくに登山遠足、ハイキングなど銃後半島の老幼男女は一齊に鍛錬と體動し、總督府・朝鮮軍・警察隊合同の武道大會…があるほか武道・野外訓練・一日徒步主義を勵行し各町村で一齊作業に改善につとめることになつた。京城府でもこの日一日だけは京城運動場を一般に無料開放し府民保健增强のために大いにスポーツを奬勵する

住宅難も吹っ飛ぶ銃後の軍國朗話

歸還兵を引取つて　お禮はその儘獻金

譽れの家の父なれば

北支戰線で戰ひ、勝ち抜いた名譽の

歸還兵　と一人息子を護國に捧げてゐる夫婦とが住宅難の京城に醸し出した美しい〃いさかひ〃が十一日午後本社の獻金窓口に持込まれた、赤十字病院職員酒井英夫氏は北支戰線で戰ひ、昨年五月山西戰線で戰傷をうけ各地の陸軍病院で療養しさきほど除隊、龍山陸軍病院長の世話で赤十字に勤めることになつたが、途端に困つたのが住宅問題、草に寢ね土に臥した

勇士も　閉口の非…間々龍山の車中で行會つた黄金町三ノ三四九ペンキ屋井村彌太郎氏の一人息子の滝次郎君が事變直後應召して未だ戰務に服してゐるので郷里にも可愛い息子が居られた井村彌太郎氏は前記の酒井君を見て懐しさに堪へかねて話しかけたのが縁となつて『それではどうぞ家の二階を無用です』と引取つてわが子同様親切に世話してゐた、幸ひ十月末家も見つかつた酒井君は井村家を辭すに當り今まで賄なしで月十五圓づゝ拂つてゐたが

物價高　の折柄少な過ぎると不足分四十圓を差出したところ『冗談ぢやアありません』と井村氏は頑として受け取らず、伍長殿をめぐる爭ひとはうつて變つて爭ひにも美しいいさかひとなり、思ひ餘つた酒井氏は陸軍病院にゐた時見舞ひを受けその後も何かと世話になつた赤十字婦人會の青水さんの所へ相談に行つた、青水さんもこの話に感激

双方の　志を酌み四十圓を國防獻金と氏の名でこの四十圓を國防獻金として本社へ寄託したのだつた

井村さん語る　『酒井さんは若いが眞面目でしつかりした如何にも天晴れな帝國の軍人です、住宅難で困つてをられるので倅の居ない部屋が空いてるし來て頂きましたが、官房ぢやアあるまいし、まさかあの方から餘分のお金を頂くわけにいきません、それに正當な働きによる收入以外の金が入ると、かへつて生活が亂れるものでいけませんよ、酒井さんも餘り我武者過ぎます』

酒井君談　『井村さんには全く御親切なお世話を受けました、四ケ月の間家族同樣の待遇をして頂きましたが、僅か月十五圓しか取られませんので物價高の今日氣の毒でなりません、四十圓は是非受取つて頂きたいのですがどうしても承知してくれません、青水さんが獻金しろといひますが當然井村さんの名で獻金して貰ふつもりです』

新米の出廻り促進に　下士官兵に休暇

【東京電話】戰時下における食糧問題に鑑み農村の安定は陸軍當局でもこれに重大なる關心を寄せてゐるとは先頃畑陸相が閣議の席上述べたところであり、また十日陸相閣下の軍中の要にみて本月かである、が、新米の出廻り期間を出廻りを促進するため今回陸軍當局では本州東北部及び北海道等の農作地方にある部隊等の出身者にして内地に在る下士官兵に對し所要の休暇を許す事となり十一日陸軍省から各師團に對し通達を發した、兵等の……、一方米の出廻り……、同じ陸軍で……に協力する……

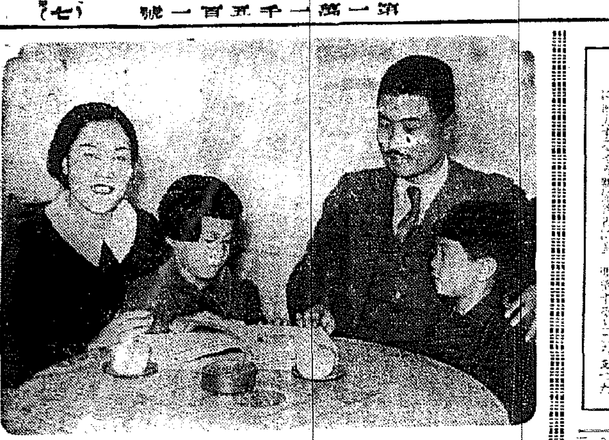

愛妻の苗字拜借

世間の白眼も今こそ忘れて　坊やよ喜べ我家の春

『家族制度』一體へ希望の門出【二】

「一昨年の春のこと……入籍ので出でしまして『小石川區…町の金剛會館に…困つたことがあります、宿屋に主人と別々で氏の名前が違いたのですが會館の主人は最初どうしても私達が夫婦だとは思つて呉れないのです、夫と妻の苗字が違ふんですもの、さう思ふのも無理ありませんわ」

と京城府明治町一ノ三三在住明治高女教諭鈴木美佐保さんはしみ〴〵と語るのである

◇　◇

昭和五年東京中野の日本音樂學校を卒業と同時に

「どんな世間の迫害にも負けずに闘つて行かう、身をもつて内鮮一體の先驅者にならう！」

とお互にはげまし合ひながら同時卒業の李鍾泰君と魂と魂を結んだのだつた、鈴木さんは秋田縣大館の選挙運動大館鈴木長秀氏の長女……秋田師範を出て暫く郷里の大館小學校で教鞭をとつたが、

好きな聲樂の技術を更にのばさうと間もなく日本音樂學校の聲樂科の學生となつたのである、鈴木さんが未だ幼い時──滿若五年の時だといつてゐる、地理の時間に先生から

『朝鮮と日本とは同じ祖先の民族だ、それが合併して一緒になつたのだから全く一體である』

と幼い頭に早くも内鮮一體の標語をすつかり刻み込まれたのであるそれから十有年、音樂學校生徒の

鈴木さんの頭からもこの觀念はいつも生きてゐた

◇　◇

この時たま〳〵學校のストライキに連盟して退學つたのが慶北金泉出身の李鍾泰君だつた、二人の魂がはじめて觸れ合つたのはこの時

「朝鮮にも淨山女はゐるぢやないか、何を好んで内地の女を連れて來なければならなかつたのだ？」

と李君は友人からも翻訳の者から

も寄へ疎外れた…親戚、友人の誹謗を受けた、而し二人の意志は遂に斯う變らしい事もない、間もなく生れた信子ちやんは今では九つになつて京城師範附屬小學校の二年生になつてをり、越子さん(？)ご満君(？)と三人の子供達のいゝ父、いゝ母となつた、しかも李君は現在女子實業學校・鮮銀音樂講師を務めてゐる

「子供達の將來のことを考へ名前だけは内地式にしたが、苗字は内地式にかへられぬものだらうか」

これが李君と鈴木さんの願望から一刻も離れなかつた問題であつたその希望の日が遂に來た、九日發布された……と共に李君の家庭にも既に春が訪れた、何としようかと賑かな家族會議三日目

「家内の苗字を拜借して鈴木ともしようかと考へてゐるところですが……」

と李君はひどい張り切り振りである【寫眞＝鈴木さんの姓を名乗りたいといふ李鍾泰氏の一家】

祀る併合の八志士

遺族も招いて追悼式

【東京電話】日韓併合成つて卅年、當時大アジヤ主義の理想に燃えて併合運動に殉じた先覺志士を偲んで、志士とはゆかり深い小川平吉、頭山滿、…、黑龍會幹事内田良平…葛生能久、鳩山…諸氏により秋晴の十一日午後二時京城博文寺で伊藤博文公、桂太郎公、寺内正毅伯、李完用侯、朴泳孝侯、宋秉畯伯、金玉均、李容九氏ら八志士の追悼式が營まれた

東亞同志會、一進會の志士の子孫で昭和二年大東一進會を創立した李容九氏夫人…、遺兒李碩鍾、李碩朝二氏も列席、中樞院、大東一進會等より贈られた花輪に飾られた祭壇で内鮮一體の諸霊を偲び厳かな讀經の中に導師諷誦を述べ、小川平吉氏立つて祭文を奏し、次いで讀經の内に一同燒香して式を終へ更に小川平吉氏等は半島志士の遺兒達と茶菓に會して盡きぬ昔し語りに感激の時を過した【寫眞＝上は追悼の辭を述べる小川平吉氏、下は李容九氏未亡人と遺兒】

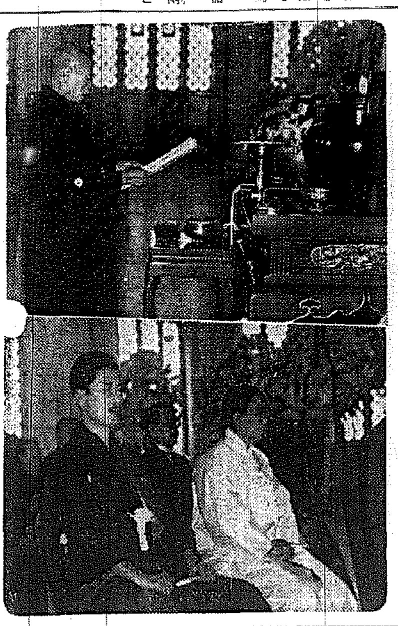

回教徒大會代表來朝

【門司電話】來る十六日東京に開催せられる回教徒大會に出席の北支・蒙古代表閔鵬五氏以下四名は十一日朝天龍丸で門司港に入港、東亞海運長城丸で來朝、同船で神戸に向つた南支代表の馬東圓教目治會長馬牟唐氏一行も同日午後三時基隆より門司港着の高砂丸で來朝下關に上陸東上した

名譽の戰死者

【〇〇放送】服部部隊では一昨九日今次ノモンハン事件における名譽の戰死者を左の如く發表した▲戰傷死　步兵伍長柳牛賢三(朝鮮全羅南道光州郡松亭面)

廢品を拾集め獻金

朝運倉庫株式會社京城營業所内李衡純さんは毎日構内の貨物集散の後始末をする役目だが、構内に落ちてゐる廢品を拾き集めてゐる中に溜まりもれば五十三錢となつたので十一日本社へ持ち込み、『これを買つて國防獻金にして下さい』と寄託した

勇士ら招待慰安會

京城府櫻井町一、二丁目國防婦人會では十一日正午から朝日座で龍山部隊兵士百六十名、櫻井町一、二、四丁目の遺家族百名を招待して盛大な慰安會を催した

鑑定に一苦勞

由緣の歴史も判つて　暫らくは刑事部屋にお預り

舍利塔にも娑婆の風

瓦斯爆發、齋藤吉…黄金通り丸重の舍利塔(高さ一尺…)は京畿道楊州郡…寺の寶物で…によつてはからずも國寶級の舍利塔とわかつて明るい話題をまいた

…六寸…一寸五分)…六角…利塔(高さ八寸、…二寸五分)…舍利塔(高さ一尺…一尺三寸)三體は何處へ行く……果して國寶に指定されて博物館に入り斯界を樂しませるかそれとも時局柄『金は政府へ賣りませう』の運動に乘つて、潰し金となるのか？話題の中で肝心の寺本寺は事件發生以來道警察部の暗い刑事部屋に十數日のお預けだが、國寶ものであるかどうか調査がつくまでは今暫く當局にお預けとなつた

第一次鑑定では通りの近代作に多少の疑問はないでもないが、千數百年前この種細工は御禅佛閣にも相當用ひられたことが明かとなつて國寶に準ずべき價値ある逸品と折紙はつけられたが、京畿道警察部では事いづれにもせよ國寶級のものに關することとて遠く更に斯道の權威者を招いて嚴密なる鑑定を行つた上適當に處置することになつた

…出來ない運命となつたわけである寺史によれば、李朝第七代世祖六年今を去る四百七十六年前時の王は金剛山遊覽の歸路、風光の美に心とられてこの地に宿をとつた、その夜半であつた、どこからともなく妙の夢路に響く讀經の音は王を夢のほかまよはせた、王は側近に召した七良から『山中古刹の靈域があります』と聞かされたことから、翌朝十良を案内に古寺山…寺の麗…を中心に八方を探させたところはからずも岩穴に十八羅漢の像のさまされた岩窟を發見した…ことから王は霊場再興の金品を賜ひ且つ悲しんでゐることゝなり、同寺では今更ながら聖愛の賊の荒っぽさを憎き且つ悲しんでゐる

白洋丸は裁判中

愛國心を煽るソ聯政府

羅津で宮川總領事語る

【羅津電話】蘇聯抑留邦船白洋丸は十一日朝七時浦鹽より羅津に入港十二日朝七時出帆の豫定であるが同船には浦鹽總領事宮川船夫氏夫妻、歐洲動亂中を經て來た料理人渡邊武夫、吉野屋の二氏、モスコー大使館コック栗山政雄氏、女中和田豐子さん、ロシヤ料理人二名が乘込んでゐる、宮川夫妻は羅津で治療を受け午前十時過ぎ總領事館で記者團と會見して左の如く語る

ノモンハン事件最中にモスコーから浦鹽へ赴任して約二ケ月、停戰協定後は抑留船の交換引渡しの交渉も順調に運び漸く平常に復した状態である、目下抑留中の白洋丸は裁判中で船員も收容されてゐる、魯國丸、利興丸の二隻は修繕中で完成次第歸國するはずである、その他本船の漁業問題など一先づ解決したので事務打合せ一時歸朝の命令で約一ケ月東京に歸るが又行きます、モスコーより直く歸朝するのがソ聯國内は愛國心の昂揚についての宣傳に演説會を開き強國、兵役の義務など國防の強化につとめてゐる

鮮産品展へ

きのふ南總督

南總督は九日午後二時朝鮮商工會議所の高齡者…會を濟ましたその足で珍らしく數寄のまゝ近藤秘書官を連れて三越に開催中の鮮産品展…會館…で朝鮮博覽會主催…出品や…を…

竹ノ内主任の案内で先づ國境決定の生産力擴充計畫から農産品、鑛工産品である陶器、木工品、漆器など二千五百點に上る資材の展覽に見入る所、武田貿易課長、松原產業部長…の説明に聞き入りながら約一時間に亘つて場内隈なく參觀して引揚げた【寫眞＝參觀の南總督】

死者卅餘名

松尾鑛山落盤事件後報

【松尾電話】震災に見舞はれた松尾鑛山は昨夜來の鍋宮降る中を一萬に及ぶ鑛山關係者を初め五百に達する救護團體にかけつけた各方面の關係者は何れもまんじりともせず夜を明した、懸命救援の第二日の十一日午前十一時現在判明せる遭難狀況は死者卅四名、負傷者五十八名、生死不明者の中氏名の判明せる者は卅三名で、無事出坑者は百卅餘名、當時入坑總數は二百六、七名と見られてをり、其後救援作業は瓦斯發生により困難を極め十一日午前一時には火薬類附近に於て瓦斯爆發し不安を増大せしめ現場は大混亂を呈してゐる、之に加へて亞硫酸瓦斯の發生もあつて救援作業困難を極めてゐるが救援の重隊を初め、瓦斯マスク消防隊に身を固めた救援隊は必死の作業を續けてゐるなほ一部には浸水、火災を生じてゐる所もあるやうで稍難航してゐる

の原因に就ては警察部、鑛山監督局監に鑛山當局が調査を進めてゐるが、現在の所詳細不明で自然發火作用により落盤を生じたのではないかと見られてゐる

死者卅八名

【盛岡電話】事件發生以來最後の地點に達した十一日午後八時現在の松尾鑛山遭難者総數は死者三八、負傷者六二、生死不明二六、遭難者二三〇、計三四六

流石嬉しさう

東大門署長から榮轉　北村新高等課長語る

警察官二十年十ヶ月、平壤高等課長を一年有餘、昨年の七月十八日現在の東大門署へ赴任前一年三ケ月間を民衆警察の徹底に勤めて豊床、部下からも府民からもわれらの署長として、したはれてゐた人德のある人……十一日夜京畿道高等課長へお目出度う〃の快報を聞けば、どっしりとした體つきから愼ましい北村新高等課長は、さすがにうれしさうに

「いや、まだ私の方へは何とも公報がありませんから今のところ自分としては何も話すわけにゆかぬが、一旦正式に拜命でもしたとなれば、ただこの國家非常時に當り高等課長といふ重任を充分に果すべく粉骨碎身の努力で赤誠をもつて御奉公を致したいと思ひます」

と言葉少に堅い抱負を述べるのであつた、なほ、夫人と令息東大門小學校三年生の弘雄君(こ)が坊り和かな三人暮しの樂しい家庭である【寫眞＝喜びの北村新高等課長】

明進した中村前氏の後任として東大門署長北村京吉氏（…）が時局下平壤の高等警察の元締の椅子にどつかり坐つた

北村新高等課長は京都府桃山の出身で、大正七年來鮮、慶南道警を振出しに昭和四年本府警務局へ轉じて警務局東京派遣員として中央檜舞台で六年間みつちり腕を磨き、同九年咸鏡南道高等課長として懷かしい北鮮高等

『街の不連續線』を祝ふ會

十冊目の誕生

この情集るもの〃岩者の惡友〃、…友、老年男女約八十人、發起人の一人城大教授辛島驍さんの口切りで半島文壇の雄辛光洙さん、練成協會の津田剛子さん、李光洙さん…の〃不連續線〃そのまゝのユーモアを交へた話、…涙ぐましい世界は晴れる、「街と街との二人づれ、つゞけ連閉、不連續線〃の齒節などがあつて寺田さんの…にみんなクス〳〵朗かに笑つて同八時散會した

…原作を京城ホテルで開かれた、本紙連載の〃不連續線〃をまとめて一本とし京城日報社から出版したもので、著者の本社學藝部長寺田瑛さんには東京にゐた時からいへば十冊目の〃不連續線〃出版である

佐藤殖氏

(京城府土木課長)十一日午前九時死去、享年五十一、告別式は十三日午後四時京城府…朝鮮寺…において執行

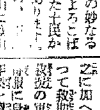

☆……京城府…町一ノ五…來朝中のフランス人クロード・ブ…ザン…が十一日午後四時半京城發「大陸」で天津に向つた

☆……天津守備隊に暫く入つてその中西部戰線へ參加するのださうだが、鐵道でプレザン君「僕の手でジーグフリード線を叩き破つて見せる」と大いハリキリだつた

けふの天氣

晴れ

銃後の義務に結核豫防

週間を控へて・高警察部長の談

來る十四日から全國一齊に行はれる結核豫防週間に京畿道では道下各府郡、警防團、町會、衛生組合、學校、愛國婦人、國防婦人、愛國班を總動員して結核豫防國民運動を展開、銃後國民の正しき認識と注意を喚起し、都市に、農村に、工場に、學校に、家庭に對しても豫防生活の實踐を強調するため宣傳ポスター、パンフレット、リーフレット數十萬部を配るとになつたが、十一日京畿道高警察部長は大要左の如き談を發表した

今日海外の諸國では結核が一路減少の途を辿つてをりますのに我國では未だ最も大きい國民病として年々十五萬餘人の死亡者百五十萬人以上の患者を出し何十億圓かの損失を蒙つてをるのでありまして、これが豫防の緊要なことは近年我國の朝野でやかましく叫ばれてをるところであります、歐洲大戰後獨逸や佛蘭西などでは戰後や銃後には結核患者が一時に增加を激しました、若しこれと同樣、事が今日の我國に起つたならばそれこそ國家の一大事であります、それ故我々は此際何をおいても先づ結核に罹らぬ樣に豫防し進んで體力を向上させるやう努めることが銃後の最も大切な義務の一つであると信ずるのであります結核豫防の根本は結核の性質や豫防方法について正しく知つてひとり本期間中の運動行事のみならずこれを毎日の生活に應じて實行することであります、先分の御協力を切望します

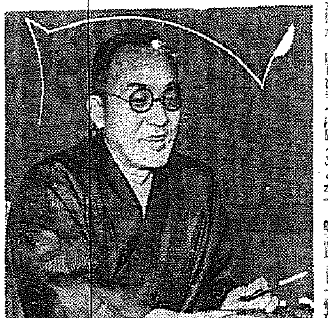

藥用　タイナクリーム　ニキビ　ソバカス　ヤケ　日

醫學博士が製つたクリーム丈に今迄のクリームと違つて顯著な藥効と…キットお氣に召します。優秀なる品質は…クスと併用すれば効力倍加

小田醫學博士監製(…)

東京　京城　發賣元　ダイナー本舗

金剛山松實入元祖

金剛飴

京城本町　亀屋＝金剛山

謹告

今般府内タクシー全部ノ營業ヲ聯合…ヲ繼承經營致スコトト相成本日ヲ以テ一切ノ引繼ヲ完了仕…何分燃料激減ニ際セル…ニ付今後猶不行屆多キ事ト恐縮ニ存候得共…御愛顧賜リ度奉懇願候

追而…不行屆ノ點等何卒御遠慮ナク御申聞被下度…

京城府黄金町六丁目一八番地

京城自動車交通株式會社

電話本局四四六六・一八二五・二四四七

江商ノ機械部新設

主要品目

耐酸性各種製品　日本キングライト株式會社

Vベルト　長田工業合名會社

煖房裝置一式　平野金屬合資會社

理化學機械試驗機　大阪精密理化學機械株式會社

ゴム車輪運搬車　日本ゴム車輪製作所

繊維工業諸機械　堺重工業株式會社

工作用諸機械　株式會社久保田工作所

靴下機械　田中柄機械製作所

電機器具類　株式會社幸榮製作所

鑛業用諸機械　株式會社朝鮮鐵工所

京城府南大門通一ノ九七　江商株式會社　電話本局(2)六五六四番

大　…日本大新聞…日本大合資會社

平岡内科醫院

京城府元町一丁目(…)　電話龍山一二五一番

公告

…株式會社…昭和十四年十一月一日ヨリ同十日迄…朝鮮…株式會社

イマツビタ素　胚芽の五百倍のビタミンB…病人・弱い兒は…

職工募集

一、(1)仕上工、旋盤工、鍛冶工、運轉工、熔接工、鳶工、鑄物工　各二十名

(2)鑿岩工　五十名

(3)機械運鑛工　五十名

(4)電工　二十名

二、待遇　社宅…

三、採用場所…

三菱鑛業株式會社茂山鑛山勞務係

朝鮮殖産銀行

科兒小永德　意隨院入

醫學博士　德永勲

西小門町九八(法院裏通)　電話(光)1960番

商業登記公告

…

鎭川出張所

商業登記公告

…

光州地方法院

法人登記公告

…

咸陽出張所

失踪宣告

…

海州地方法院

激流（24）

久生十蘭（作）
伊勢良夫（畫）

冬薔薇と蕾（十二）

（なんて、可愛氣のない娘なんだらう）

口元に、自然に冷たい微笑が泛んでくるのが自分でも判つた。

『あたしが、いらつしやいといつてやつたんで、それで、やうやくやつて來たんでせう』

驍子は、そろそろと口を閉ぢにかゝるやうすで、いつものやうなムッツリした顔になり、

『えゝ、それは、さう』

『そんな挨拶つてありますか』

『……』

『ねえ、なんとか仰言いよ』

『……』

急に鑿にでもなつたやうな無感動な顔で、突つ立つたまゝジツとこちらの顔を見返してゐる。かうなつたら、もう梃でもおへるものではなかつた。

驍子は、うんざりして、投げ出したくなつてしまつた。

まだほんの若い娘が、中年の男とばかり遊んで歩くなどといふのは、ずゐぶん危つかしい話だが、女の人生なんて、どうせ賭事のやうなものなんだから、傍から口を出して見たつて仕樣がない。好意のことにしたつてさうだ。この娘に好意を好きになつてはいけないなどといへる筋はあるまいし、好きになりたければ好きになるがいゝぢやないか。こんな風では、結婚したあとで良源が困るだらうと思ふが、それだつてこつちの知つたことぢやない。

どのくらゐ本氣に思ひつめてゐるのか、その點だけちよつと不安だが、驍子のいふやうに、こんな拗ねた眞似をするのがその反動なら、どつちみちたかが知れてゐる。騷ぎなんか放つて置いてやれ。

この小癪な娘を何の騷ぎまで喚び知らせてやるには、何をしようと勝手だが、無視してやるに限る。誰が、諷いてなんぞやるものか。

擧られぬ程度に調子を變へて、

『……そんなむづかしい顔をするやうなことぢやないのよ。久しくどこへもご一緒しなかつたから、今日は夜まであなたに附合つてあげようと思つて、それで、お呼びしたのよ』

この調子は、たしかに自然だつた。

『どこへでも、お望みのところへお伴してよ』

驍子の顔が、瞬間、パツと血の色をあげ、すぐまた蒼くなつた。（どうしたといふんだらう、この娘は）

何か、たいへんに激動してゐるやうだが、それが、なんのためなのか、驍子にしてやるほどの氣もなかつた。

驍子は、何も氣がつかなかつたやうすで、

『それとも、あたしなんかとぢや氣詰つてせい？』

驍子は、用心するやうな顔で、

『あたくし、どちらでもよろしいわ』

さういつてから、足を踏み變へて休めの姿勢をしながら、早口に附け加へた。

『行きたいところなんて、別にありませんけど……』

この頑固な娘がこれほどに折れてくるのは、たしかに嬉しいことだつた。

驍子は、すかさず輕く合槌を打つて、

『さうね。面白いところもないけど……』

ふと思ひついたやうに、

『あなた、ワインガルトナアはどう？……まだだつたわね』

『えゝ、まだでしたの』

『どうする？』

『お伴させていただくわ』

驍子は、大袈裟に勇み立つて、

『よかつた！これで話がきまつたわ。……そイで、あなたご晝食はすんだのね？』

『いゝえ、お茶だけだつたの』

『おやおや、ちや、こゝで喫る？……喫るんなら見てゐてあげるわ』

縮めて、コックリとうなづいて

『えゝ、頂くわ』

名人指導將棋　木村名人の新人登龍門

本紙獨占

破天荒の香落

第一局

飛香落　名人　木村義雄
初段　京須行男

（圖は五二金までの局面）

持駒　△木村氏　ナシ
持駒　▲京須氏　ナシ

△三四歩　▲七六歩
▲一五歩　△三二銀
△四四歩　▲一八飛
（消費時間　△木村氏　四分　▲京須氏　十分）
▲一六歩　△五二金右
（持時間各七時間）（指手八手）

傷兵棋士の登場

【一】觀戰記　八段　齋藤銀次郎

木村名人　京須初段

本紙の催しとして高段棋に勝立し専門家を蹴散らす驍勇たる負二ケ月間の成績を掲載すると……（にも）

本紙の……になつた。その第一の指手は京須初段（京須初段は今次の事變に應召、張家口に於て名譽の負傷をなし、闘志……らう宮松七段門下の京須初段だ。）

京須君は今次の事變に應召、張家口に於て名譽の負傷をなし、闘病中、最近漸く元の如く棋道にいそしむを得てゐる。しかも、その成績は抜群、實は既に二段に昇進したのであるが本紙對局當時は未發表で、初段としての香落であつたからこの名人の指導將棋は初陣、即ち飛車（飛香落と飛香落）の手合割で行はれた。

飛香落は最初は上手の過番た……規定により最初は上手の手番である。かゝる飛香落格の將棋が紙上に發表されるのは珍らしいことで、この點讀者の興味を殺ることは甚大と思ふ。大駒落の對局に就いて專門家が如何なる指し方をするか。

木村名人講評　第一局

飛車落は上手に一箇の缺陥がある。從つて定跡型では到底戰ひ得るものではない。しかしこの大缺點を、定跡以外の新規な手段を以て補綴せんとしても、それは全然不可能である。即ち初めから奇道を選ぶのに、自分から破綻を招く程度までは定跡に依り、その手順を運ぶうち、敵の動きに微妙な戰機を捉へて、適宜の作戰を廻らさなければならぬ。

上手五二金は、手順の綾を以て敵に疑心を起させんとする工夫の現れである。

下手一五歩から一八飛は、有力な既成定跡の攻撃手段で、堅實な戰法である。

さて、上手の三四歩に對し、下手七六歩、上手四四歩と角道を止めたは常道。

次に下手一六歩。これは飛香落に於ける最も基本的定跡であることは讀者も既に御承知と思ふが、この意味は、以下一八歩と廻り、一筋の歩を切つて、後に一二歩と打込み、一一歩成りを狙ふ。飛香落の最も痛いところ、弱點を衝く重要な手順であるから、よくよく翫味せられたい。

名人は早く五二金右と上つた。これは三二金或は三二銀などの手もあるところであるが、大駒落は平凡な手順よりも些かでも手順を變へて、敵の惡手を覗ひ、それによつて指し紛れを生ずれば、そこに實力發揮を潜在せんとする上手の心算であり、いづれは、下手が定法通りに指して上手も或點まで定法通りの陣組とならざるを得ないとしても、故意に五二金と上つて模様を見た名人の心中、殺味湧くが如きものあるを覺える。

るか？。殊に、上手たる名人が果して如何なる戰法を以て、大駒落の難點を補足し、勝を摑かんとするか？。

願る興味あるところで、殊に初心の人々の參考になる價値は少大であると思ふ。

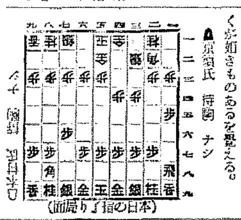

（日本の指了り局面）

一二三四五六七八九
▲京須氏　持駒　ナシ
△木村氏　持駒　ナシ

本社日本棋院特選花形棋士勝拔戰

第二局

持時間各八時間
一分以内時計
消費時間　白　一〇時間〇〇分
　黑　一〇時間〇〇分

攻めの原則　左を擊つ時は右を擊て

評解　七段　鈴木爲次郎

四段　高橋重行（先互）
四段　小泉重郎（今回出込番先）

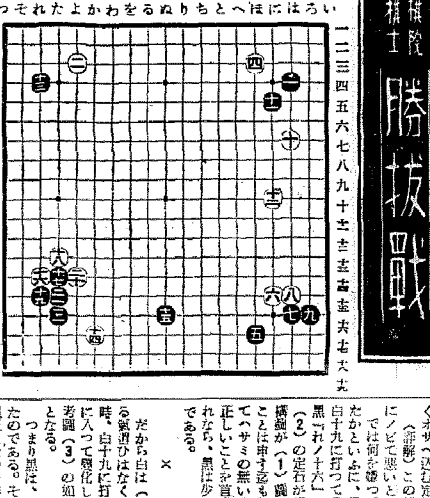

いろはにほへとちりぬるをわかよたれそつ

一二三四五六七八九十十一十二十三十四十五十六十七十八十九

○六れ十四
●七た十四
○八た十三
●九れ十五
○二〇よ十四
●二一た十五

（解説）白十六の兩カヽリに對して、黑十七とツケたのは「ハサミの無い方にツケる」といふ原則に從つたのであつて、これを『か／十六』の方にツケるのは、棋理に反するのである。

◇一寸見ると左右同形であつて夢ろ黑十五とへサんで在る方にツケるのが、効果的のやうだが、妙なもので直接攻めると却つて堅めることになるのである。即ち參考圖（1）の如くとなつて、完全に治まられて了ふ。

参考圖（1）

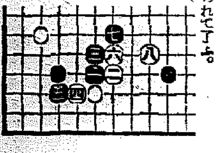

参考圖（2）

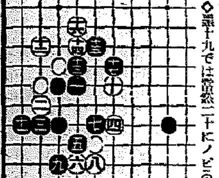

◇『左を擊たんと欲すれば、右を擊て』といふ碁諺がある如く、この原理は攻擊に際してあらゆる場合に適用さるべきものであつて何もこの場合に限られたものではない。

◇黑十九では當然二十にノビると思ひの外、何が嫌つたためか、斷くオサヘ込む定石に出た。

（評解）この場合黑十九で二十にノビて悪いといふ理由はない。では何を嫌つてさう打たなかつたかといふに、黑二十にノビた時白十九に打つて來れ、これは黑『れノ十六』にオサヘて參考圖（2）の定石が想定され――この構圖が（1）圖に比して黑の優ることは申す迄もなく、これによつてハサミの無い方にツケるのが、正しいことを首肯されよう――これなら、黑は少しも不滿はない譯である。

×

だから白は（2）圖の定石に出る氣遣ひはなく、黑二十にノビた時、白十九に打つ手で『れノ十七』に入つて變化して來る。すると參考圖（3）の如くアリカヽる定石となる。

つまり黑は、斯うなる事を嫌つたのである。その理由は（3）圖黑五となつた時、白から左上隅を『たノ五』にカヽられて壓迫されるからであらう。

しかし評者は黑の厚い形である（3）圖の定石が、この場合悪いとは思はれない。とは云へ黑十九とオサヘて惡いといふ譯もない。

参考圖（3）

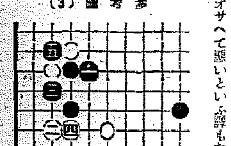

ＪＯＤＫ　ラヂオ　十二日（日）

第一放送

朝の部

午前六・五〇　ニュース
七・〇〇（東）時報
七・〇一（山）開墾地の朝（録音）―山形縣行啓記念秋野開墾地―
七・三〇（東）朝の修養　報恩感謝（二）　高島米峰
七・五〇（城）宮城遙拜、今日の天氣見込
七・五一（東）ラヂオ體操
九・二〇（城）氣象通報
九・三〇（大）童話劇〃みのりの秋〃　劇團ドウゲキ
一〇・〇〇（東）朝潮〔不明〕（録音）

晝の部

一〇・四〇（東）淺草本願寺入佛式勅行―淺草本願寺より中繼―（導師）眞宗大谷派本願寺連枝　大谷　勝信
一一・五〇（大）海外實況
正午（東）時報、今日のお知らせ
午後〇・〇五（東）クラリネットとアッコーデイオン（一）クラリネット獨奏（イ）スケッチ　バクナ作曲（ロ）薔薇のタンゴ　シユレーヤ作曲・伊藤翁介編曲（ハ）スコットランド風幼想曲　スコットランド民謠・ラザルス編曲　進五郎（ピアノ伴奏）平茂夫
（二）アッコーデイオン獨奏（イ）二人の獵人　スコット作曲（ロ）ジプシーの唄　伊藤翁介編曲（ハ）巴里祭　ジョーベール作曲・伊藤翁介編曲（ニ）小さい喫茶店　レイモンド作曲（ギター伴奏）平茂夫、伊藤翁介
〇・三〇　ニュース
一・二〇（城）三曲と新日本音樂（一）春琴抄（尺八一部）若狹花山（同）田村將山（尺八二部）佐藤滇山（同）佐藤共山（三絃）菊殿琴龍（同）永田喜子（箏）尾上実代子（指揮）中尾都山
（二）感謝の一日　第一樂章晴れたる朝、第二樂章靜夜、第三樂章舞曲（尺八一部）若狹花山（同）田村將山（同）村山東山（同）速水樺山（尺八二部）佐藤滇山（同）佐藤共山（同）安東寸山（同）下島都透（第一部）菊殿琴龍、川崎しづ、鈴木民子、伊地知翫枝、（第二部）萩原和子尾上実代子、永田喜子、茂森雅卿（チエロ）早瀬克郎（ピアノ）久本玄智（指揮）中尾都山
二・〇五（城）詩吟（一）軍神西郷少佐（二）時頼有感（三）路傍之歌（四）大楠公　井本滿風
二・二〇（東）ラヂオ・コメディ〃飛田〃（解説）井關智逸（吉岡所長）森八郎（野口一等兵）鷲時男（飛田）水上智佐子その他多勢（合唱）白樺合唱團（作曲・指揮）鈴木靜一
二・五九（東）北米西部向海外放送
三・〇〇（東）プロムナード・コンサート――古賀政男作品――（一）コンサート・ピーセス（イ）旅愁（ロ）男の純情（ハ）涙は涙か（二）タンゴアルバム（イ）天使の夢（ロ）夕べはのかに（ハ）滑い街路（三）スーヴニール（イ）二世行進曲（ロ）二世行進曲　東京放送管絃樂團（獨唱）香取みほ子（同）鈴木芳枝（同）志村道夫（合唱）ブリューネット・アンサンブル（指揮）古賀政男
四・〇〇　ニュース・氣象通報（釜山・淸津）

夜の部

六・〇〇（東）童話劇〃ぼくらは少年戰車兵〃（放二）大泉晃外（合唱）白菊童謠音樂研究會（演奏）東京放送管絃樂團（編曲・指揮）黑田敬一
六・二五（慶北より）新訳講演高麗時代の歯少年訓練―タコバンとバロコアンの話―慶北帝大教授　移川子之藏
七・〇〇　ニュース・天氣見込
七・三〇（東）銃後リポート（第五輯）
七・四〇（東）浪曲劇〃荒神山血煙り〃劇場より中繼
（淸水次郎長）河原崎長十郎（吉良仁吉）嵐芳三郎（女房おきく）河原崎國太郎（神戸の長吉）中村翫右衞門（安濃徳次郎）坂東調右衞門（用心棒山井敏之助）橘小三郎（大政）助高屋（小政）中村翫右衞門（信州の時次郎）瀬川菊之丞（淸水一家の仙右衞門）市川扇升（同桶屋鬼吉）市川莚司（同大野鶴吉）市川章次（同法印大五郎）市川岩五郎（同増川仙右衞門）村千代太郎（同大瀬半五郎）中村公三郎（同島羽熊）瀬川花章（同綱五郎）澤村比呂志（同石松）坂東みのる（同七五郎）坂東調八郎（相撲常）岩井森太郎（佐太郎）中村文吾（仁吉の乾分綴之助）中村進五郎（同三蔵）嵐芳五郎（用心棒大川五郎）山崎東三郎（安濃の乾分虎松）嵐（以下不明）

八・四〇　物語（京城）〔不明〕
八・四〇　淸元（釜山）道行浮塒鷗（お染）瑠璃鳥　淸元榮壽太夫外
八・四〇　詩吟と尺八（平壤）（詩吟）荒井赤坂（尺八）山本瑞山
八・四〇　物語（咸興）〃すゝかけの道〃　和田壽々子
八・四〇　謠曲（裡里）

三曲と新日本音樂（後一・二〇分）

中尾都山

一、春琴抄（佐藤春夫作詞　菊原琴治作曲）原作は有名な谷崎潤一郎で、歌舞伎座・朝日會館等へ上演の際、谷崎潤一郎の委囑を受け菊原琴治が作曲したものである。歌詞はこの劇の主題歌として添へられた詩人佐藤春夫の作である。曲は前半が歌詞のない箏三絃・尺八・合奏で後半は深山の靜けさ、鶯の鳴く音のさまゝゝな相手によらはれず、感情の流れのまゝに奏せられる曲である

歌詞

丘に來て朗らかに鳴くや鶯ありし日の谷間の雪にまじへたる

源る涙は知る人ぞ知る

二、感謝の一日（久本玄智作曲）感謝に滿ちたる喜びを表現したもので、第一樂章は晴れたる朝に感謝する朗らかな氣分を現はし、第二樂章は靜かなる夕べに過ぎしこの日を感謝する落着きたる氣持を現はし、第三樂章は明朗なる氣分を示した輕快な曲で終局の示す如く明るい感じがそつて全曲を終る

十三日（月）

第二放送

午後〇・〇五　新作物語　〔不明〕（レコード）
一・〇〇　名曲鑑賞（レコード）解說　金世卿
六・〇〇　家のおけいこ（二）白華　蔡西錫
六・三五　講演
七・二〇　ピアノ獨奏　李慶熙
八・〇〇　南道雜謠　〔不明〕　玉花
八・三〇　明治大正名作　李白水
九・〇五　歌曲　金玉葉
一〇・一〇　レコード音樂

あすのきゝもの

午後〇・〇五（東）和洋合奏「富士香紋樂團」（編曲指揮）近藤信一
六・〇〇（大）對話・新支那紀行（十一）〃江西省の卷〃　笹原山コドモ會
六・二五（城）講演（全國中繼）黄河と支那古代文化　京城帝國大學教授　島山喜一
八・一〇（大）ニュース劇場　東亞ニュース列車（ラヂオ劇）

原料精選・風味卓越

明治製菓の食品

甘納豆　菓子　ゆであづき
魚類　チエリー・みつ豆
果實類　ライスの物菜
ジャム類　香辛料
マーマレード類　ソース類
燕菜類　調理用缶詰
ミルクオーツ　コンサわさび

阿波共同汽船出帆

日高丸　十一月十二日午後入港　十一月十三日午前出帆
威海衞・芝罘・大連行
（電話）一〇〇番
○朝鮮郵船京城支店　船客取扱所…………
代理店　野口商會　電話二四・一七三番

大阪商船駐出帆

内鮮連絡　優秀連絡船
○北鮮門司阪神急行　淸津出帆毎日午後……
（以下航路表）
大連内地直行
鴨綠丸　十一月十二日
黑龍丸　十一月十五日
うらる丸
扶桑丸
吉林丸
うすりい丸
門司經由神戸行
大阪商船株式會社　京城支店

朝鮮郵船仁川定期出帆
乘客貨物ニ付キ御照會……名古屋、淸水、京濱行
朝鮮郵船株式會社仁川支店
沿岸航路出帆豫定
京城運送仁川支店　代表電話一四〇番

宇津救命丸

弱い赤ちやん程

可愛いのが親心です！

風邪を引かすな　お腹を壊すなとご心配なさるよりこの小兒藥で芯から丈夫に育てませう！

のみよい銀粒です　副作用がなくどんな赤ちやんの體質にもピッタリ合ひます。キキメの點は試した方が保證されます。

國策に副ひ從來の金粒を銀粒に改裝しました。勿論キキメに變りはありません。

【主効】風邪ヒキ・消化不良・カンムシ・ケ・チヱネツ・夜泣き・平常體の弱いお子樣に

藥價　二十錢より拾圓まで　全國藥店にあり

總代理店　株式會社　玉置商店　東京・大阪

匂ひこぼれる髮……誇らしい髮！

それは　金鶴が創りなす髮！

金鶴香油

株式會社　新興社

胃腸疾患新藥

カーボニン
CARBONIN

一般下痢ご飲食物中毒傳染病の豫防に……

顯著なる吸着作用と胃腸粘膜の保護作用を發揮す

東京　和光堂　大阪　C01

陸海軍御用藥
胃腸病・肺肋膜に中島の忠勇征露丸

Bosch

ボッシュ製品は五拾有餘年の貴重なる經驗を有す

優秀なるエンヂンは總て優秀なる附屬品を裝備し、優秀なる發動機は總て優秀なる高周波電氣工具及びユニバーサル電氣工具を使用す。現在世界的優秀なるボッシュ製品の御採用を乞ふ。

獨逸ロバートボッシュ株式會社
日本及滿洲國總代理店
イリス商會ボッシュ部
東京市京橋區……
支店　神戸、名古屋、大連、奉天、マニラ

ボッシュ・サービス・ステーション　日本一手販賣店
東京、新京、大阪、名古屋、福岡、臺北、京城、奉天、マニラ

參茸トニク

●頭腦過勞者の必携藥！ノーシン●

朝鮮郵船定期

○青島直航（十一月分）
釜山丸　一日　十一日　廿一日
平安丸　十六日　廿六日
仁川出帆
○上海直航
慶安丸　仁川十一月十六日午後五時
○天津直航　當分ノ間缺航ス
○京義行　新義州　十一月廿七日
△興西丸
△阪神行　新義州　十一月三十日
○九州行
△鎮江丸
△金剛山丸
○大連行
△金剛山丸
○京城行
△平原丸　城津　十一月十五日
○日本海行
△慶京丸　雄基　十一月二十日
△鎮江丸　城津　十一月十四日
△寧川丸　釜山　十一月十七日
○新潟行　雄基　十一月二十日
○敦賀行　雄基
長白山丸　城津
○日本郵船
歐洲行　箱根丸　十一月十八日
北米行　鎌倉丸
濠洲行
沙市行　平安丸
南洋行　賀茂丸
京城府南大門通五ノ一
朝鮮郵船株式會社
代表電話本局（２）四一九五番
△印船客御斷リ

朝鮮汽船出帆廣告

一、釜山出帆
麗水行（急行）每日午前十時
馬山行（急行）每日午前九時五十分
木浦行各港寄港每日午後一時
元山行（急行）月廿四日午前九時
鬱陵島行　三日、八日、十七日、廿二日、廿五日
九龍浦行（每日）夜十二時
濟州島行
一、木浦出帆
釜山行各港寄港毎日午前十時
一、元山出帆
城津行（急行）月十五回

嶋谷汽船駐出帆

朝鮮、北海道、大連間命令航路
大連直行　仁川出帆貨物専用
仁川代理店　日鮮海運株式會社
裏日本・北海道・樺太行
玄海丸　十一月十八日
黄海丸　十一月十八日
裏日本出帆　代理店　日鮮海運出張所

仁川出帆　黄海丸　代理店日鮮海運會社　十一月二十日
……出帆　……丸　……
嶋谷汽船株式會社　神戸市神戸區明石町

商業登記公告

法人登記公告

大田地方法院　天安出張所

（南川出張所　商業登記公告）